



東北大学 ::::...

# 電気通信研究所

Research Institute of Electrical Communication  
Tohoku University  
2020–2021

REC



陽極分割型マグネトロン (1927)  
Experimental equipment for Split Anode Magnetron (1927)



交流バイアス方式による磁気記録装置 (1937)  
Experimental equipment for AC-bias magnetic recording (1937)

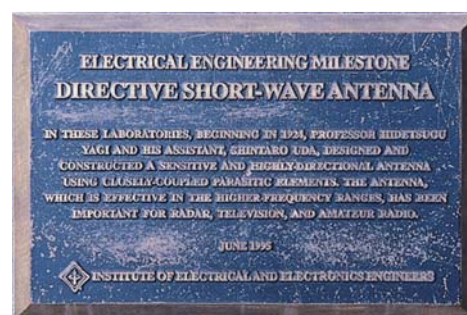

八木・宇田アンテナの研究に対する  
IEEE Electrical Engineering Milestone 記念碑 (東北大学片平構内)  
IEEE Electrical Engineering Milestone for Yagi-Uda Antenna  
(in Katahira Campus)



八木・宇田アンテナの実験装置 (1929)  
Experimental equipment for Yagi-Uda Antenna (1929)

## 目次 CONTENTS

所長あいさつ	Greeting from the Director	2
研究所のビジョン	Institute Vision	4
沿 革	Chronology	6
組 織	Organization	10
共同プロジェクト研究	Nation-wide Cooperative Research Projects	16
研究部門	Research Divisions	
情報デバイス研究部門	Information Devices Division	18
ブロードバンド工学研究部門	Broadband Engineering Division	27
人間情報システム研究部門	Human Information Systems Division	36
システム・ソフトウェア研究部門	Systems & Software Division	45
附属研究施設	Research Facilities	
ナノ・スピン実験施設	Laboratory for Nanoelectronics and Spintronics	52
ブレインウェア研究開発施設	Laboratory for Brainware Systems	59
21 世紀情報通信研究開発センター	Research Center for 21st Century Information Technology	66
高等研究機構新領域創成部	Division for the Establishment of Frontier Sciences	73
機動的な研究グループ	Ad-hoc Research Groups	76
やわらかい情報システムセンター	Flexible Information System Center	79
研究基盤技術センター	Fundamental Technology Center	80
安全衛生管理室	Management Office for Safety and Health	81
研究活動	Research Activities	
東北大学電気通信研究所工学研究会	Study Groups on Electrical Communication	82
東北大学電気通信研究所シンポジウム	Symposiums Organized by the Institute	83
出 版 物	Periodicals Published by the Institute	86
教育活動	Educational Activities	87
国際活動	International Activities	88
広報活動	Publicity Activities	90
職 員	Staff	91





## 所長あいさつ GREETING FROM THE DIRECTOR



電気通信研究所 所長  
塩 入 諭  
Research Institute of  
Electrical Communication  
(RIEC)  
Prof. Satoshi Shioiri  
Director

「人間性豊かなコミュニケーションの実現」が、電気通信研究所のミッションです。コミュニケーションが人間社会にとって持つ意味は計り知れません。情報通信技術は、コミュニケーションのあり方を大きく変え、人間の持つ限界を超えた情報交換を実現してきました。現代におけるコミュニケーション、情報通信は、人と人から人とモノ、モノとモノとその対象を広げ、また空間的・時間的限界を拡張し続けています。本所は、さらにその先の豊かな情報社会の実現を目指し、我が国の学術と社会の繁栄に資すると共に広く人類社会の福祉に貢献することを目的としています。

2020 年はパンデミックの年として記憶されるかもしれません。新型コロナウイルスに感染し、命を落とされた方、苦しんでいる方、ご家族、関係者には、お悔やみ、お見舞い申し上げます。また、事態収拾に向けた多大な努力し、それを続けておられる方々には心から敬意を表します。本所としても、その理念に沿った責務を果たすべきであると考えます。情報の発信や拡散が社会に大きな影響を与えることは、今回の新型コロナウイルス感染拡大に関しても顕著に示されています。また、遠隔会議や授業、診療のあり方についても注目されています。いずれも情報通信に関する研究拠点における、直接的あるいは間接的な研究対象ということが出来ます。これらの例に限らず迅速に解決が望まれる社会課題への対応は、将来のよりよい情報社会の構築を目指した本所の活動の重要な部分でもあります。本所がこれまで、時代に先駆けた情報通信の新しい世界を開き、新産業創成につながる基盤技術の創造と産学連携による実用化、それらを通じた教育と人材育成を強力に進めてきたのは下に記す通りです。今後も情報通信そのものを変革するような大学らしいイノベーションで時代を切り拓くための努力を続け、人間性豊かなコミュニケーションの実現を通じて、人類社会の福祉に貢献をする所存です。

本所は 1935 年の設置以来、磁気記録や半導体・光通信をはじめとした現代の情報通信の基盤をなす研究成果を挙げ、世界をリードしてきました。これらの実績の上に、情報通信分野での研究拠点として活動を継続し、現在も豊かな情報社会を作るために成果を積み上げています。研究推進のために、材料、デバイス、通信方式、ネットワーク、人間情報、ソフトウェアなど広く関連研究分野に研究室を配し、ハードウェア技術とソフトウェア技術の融合、他機関との連携による文理連携など、研究者間の有機的連携も実現できる体制を組織しています。

研究組織は、4 つの研究部門、2 つの施設と 1 つのセンターからなり、研究部門は長期的視点による研究を、施設は中期的成果を目指す研究を、センターは産学連携による実用化を含めた短期的な研究を受け持っています。研究部門は、次世代情報通信工学の基盤となるべき革新的情報デバイスの創生を目指す「情報デバイス研究部門」、無線と光通信の融合及びそれを支えるデバイスの創出を目指す「ブロードバンド工学研究部門」、人間と環境が調和した高度な情報社会を築くために、人間の情報処理過程の解明を目指す「人間情報システム研究部門」及び情報通信システムの高度化、高次化のためのソフトウェアやシステム技術の進展を目指す「システム・ソフトウェア研究部門」です。2 つの施設は、ナノテクノロジーに基づいた材料・デバイス技術の研究を総合的・集中的に推進する「ナノ・スピン実験施設」と、現在の情報技術の壁を打ち破る知的集積システムの構築を目指す「ブレインウェア研究開発施設」、センターは所内外の研究者と連携し、短期の研究プロジェクトを推進する「二十一世紀情報通信研究開発センター (IT21 センター)」であり、それぞれ部門における研究成果からの展開研究の場として位置付けられています。また、東北大学高等研究機構の新領域創成部として、2018 年に多感覚情報統合認知システム分野、2019 年にスピントロニクス・CMOS 融合脳型集積システム分野をそれぞれ文学研究科、工学研究科の教授との連携のもと設置しました。これらは、将来の研究領域開拓に向けた本所の事業です。

本所は、2010 年度に文部科学省から情報通信共同研究拠点として共同利用・共同研究拠点の認定を受け、情報通信、コミュニケーション科学技術研究を牽引する役割を担っています。拠点としての主要な活動として、外部の研究者と進める共同プロジェクト研究を実施しています。国公私立大学や民間の企業などの研究者との連携を推進するこの事業は多くの成果に繋がり、2016 年度から第 3 期中期目標期間の事業を進めています。時代の要請にあわせて制度を改善し、現在は国際化、若手支援、産学連携に対する重点支援を実施しています。その効果もあり、数年にわたり参画者が増加しています。本年度も 100 を超えるプロジェクトと 1000 名を超える参画者を得ることができ、産業界との連携、国際的な展開や若手を中心とするプロジェクトも含め、一層の発展を期待しています。

本所が進めるプロジェクトには、2014 年度から国の特別経費の支援により「人間的判断の実現に向けた新概念脳型 LSI 創出事業」があります。この事業により、実世界を相手にする人工知能などの高次の情報処理を LSI としての具現化を目指します。それに加え、所を中核とした複数の研究開発プロジェクトを学内外で展開しています。まず、本所の教員が中心となり進めてきたスピントロニクス研究は、2017 年に東北大学の指定国立大学として認定された際の将来構想の中で、4 つの世界トップレベル研究拠点のひとつとして位置づけられています。これまで最先端研究開発支援プログラム (FIRST) 及び革新的研究開発推進プログラム (ImPACT) を遂行してきた「省エネルギー・スピントロニクス集積化システムセンター」を 2019 年 4 月に改組して、「先端スピントロニクス研究開発センター」が設置され、2020 年度からは高等研究機構に移管され、国の支援の下、運営しています。そこでは国際的産学連携コンソーシアムの構築を目指す「国際集積エレクトロニクス研究開発センター」、国際的人材の育成を目指す「スピントロニクス国際共同大学院」、国内共同研究の促進を担う「スピントロニクス学術連携研究教育センター」と連携して、世界トップレベル拠点の形成に取り組んでいます。2011 年 10 月には、東日本大震災を受けて、やはり本所の主導により「電気通信研究機構」が設置されました。東北大学災害復興新生研究機構で進められている 8 大プロジェクトの一つとして、災害に強い情報通信技術を構築する研究開発が産学官連携の下に推進されています。2016 年度には、情報の質をも取り扱うための文理融合プロジェクト「ヨットインフォマティクス研究センター」が本学の学際研究重点拠点として認定され活動を開始し、2018 年度からは、国の支援を受けてプロジェクトを推進しています。その他、2019 年度には、本所教員が領域統括として提案した JST-OPERA (産学共創プラットフォーム共同研究推進プログラム) の採択、多くの本所教員が参画するタフ・サイバーフィジカル AI 研究センターの設置など情報通信分野を先導すべく努力を続けています。また、本所活動へのご支援を受け入れるために、2018 年度には基金も立ち上げました。皆様のご指導とご鞭撻をどうぞよろしくお願い致します。



It is the mission of RIEC to realize a new paradigm of communications that enriches people's lives. Communication is important in various ways in human society. Information communication technology (ICT) has been changing the way we deal with information drastically, overriding our biological limitations and expanding the world of communication from among people to among things as well as between people and things. RIEC is determined to work for future society with further advanced ICT, contributing to the welfare of human beings by opening up a new era of academically rooted innovation befitting a university.

The year of 2020 will likely be remembered as the year of pandemic. We would like to express our condolences to those who have been affected by the new coronavirus and their families. We also would like to express our sincere respect to those who have been working hard to solve the problems caused by the pandemic. Related to the pandemic, RIEC would like to fulfill its responsibility as a research institute in the field of ICT. We recognize the impact of repeated exposure in information spreading particularly during pandemic or other difficult social conditions. We are also heading to the world with telemeetings, telelearning, telemedicine and other distant communications through the web. Problems related to these issues are included in the research fields RIEC covers and it is RIEC's responsibility to contribute for constructing the new ICT society.

RIEC have been, as described below, and will respond to present-day needs, open up new worlds of communication for the future, work together with industry to create core technologies leading to the development of new industries, and through these efforts, will offer a world-class education environment. In addition to providing innovative solutions to problems through the application of ICT, we will continue to work hard to open up a new era of academically rooted innovation befitting a university and to contribute to the welfare of human beings by realizing a new paradigm of communications that enriches people's lives.

Since its foundation in 1935, RIEC has made a series of pioneering achievements in laying the foundations of modern information and communication technology, including magnetic recording systems, semiconductor devices and optical communication technologies, and has played a world-leading role. We cover the research fields of materials, devices, communication systems, networks, human and software engineering and sciences related to ICT to promote the fusion of research fields between hardware and software sciences and also the integration of the arts and sciences.

RIEC is organized into four research divisions, two laboratories, and one center. The three research facilities have different scopes in terms of research period: the divisions focus on long-term projects, the laboratories on medium-term projects, and the center on short-term projects. The Information Devices Division carries out research into materials and devices for communication technology. The Broad-band Engineering Division specifically examines the development of new technologies for the transmission and storage of vast quantities of data. The Human Information Systems Division conducts research into intelligent information processing. The Systems and Software Division is developing advanced system software for the new information society.

There are two research laboratories. The Laboratory for Nanoelectronics and Spintronics is carrying out fundamental research into high-speed semiconductor devices and advanced nano-spin science and the Laboratory for Brainware Systems is working towards its long-term goal of the seamless fusion of real and virtual worlds at the human-computer interface. The Research Center for 21st Century Information Technology promotes short-term collaboration with the industrial or academic partners in fields developed in the research divisions. In addition to these organizations, RIEC established two new laboratories in Division for the Establishment of Frontier Sciences to open new fields in our institute in future. One is Multimodal cognitive system with collaboration with Graduate School of Letters established in 2018 and the other is Spintronics/CMOS-hybrid brain-inspired integrated system with collaboration with Graduate School of Engineering established in 2019.

We have been certified by the Ministry of Education, Culture, Sports, Science and Technology (MEXT) as a Joint Usage/Research Center for collaborative research in information and communications technology and are engaging in joint research projects with outside researchers. We are funding a variety of joint research projects, prioritizing collaborations with industry, international development, and younger researchers. This year we are conducting more than 100 joint research projects with more than 1,000 participants.

Since 2014 we have been promoting the government-funded Brainware LSI Project, which aims to create LSIs based on new concepts that are capable of human-like judgment. This program is creating advanced information processing LSIs, such as those of artificial intelligence, which can be used to apply artificial intelligence to real-world situations. Within the university, we are also expanding R&D projects centered around RIEC. First, when Tohoku University received confirmation of Designated National University title in 2017, Spintronics, RIEC members with others are leading, was recognized as one of the four top level research fields of Tohoku University. The Center for Spintronics Integrated Systems, which executed FIRST and ImPACT programs, has come to Center for Science and Innovation in Spintronics for further developments, where three centers cooperates: they are Center for Spintronics Research Network for collaborations with Japanese Universities, Graduate Program on Spintronics for educating global leaders in spintronics and Center for Innovative Integrated Electronic Systems for enhancement of global competitiveness in the field of next-generation integrated electronics systems. Second, in October 2011, in response to the Great East Japan Earthquake, Tohoku University resolved to set up the Research Organization of Electrical Communication under the leadership of RIEC. As one of the eight major projects underway at Tohoku University's Institute for Disaster Reconstruction and Regeneration Research, research and development for the creation of disaster-tolerant ICT is being carried out through collaboration between industry, academia, and government. Third, Advanced Institute of Yotta Informatics was established in 2016, where interdisciplinary research groups conduct projects for handling the "quality" of information to meet challenges "beyond big data" involving researchers from both arts and sciences fields. The center is now supported by the government from 2018. Further, in 2019, the JST-OPERA program, 'Creation of Electric power and Information and Communication converged network infrastructure Technologies based on overall optimization of autonomous decentralized cooperative DC microgrids,' proposed by our members started, and Tough Cyberphysical AI Research Center, where several members contribute, is established.

We will work hard to enrich society through communication science and technologies and appreciate your continued support and encouragement.

# 研究所のビジョン

## Institute Vision

電気通信研究所は、研究所のミッションの実現に向けた研究所のビジョンを策定しました。このビジョンは、東北大学のグローバルビジョンに対する部局としての貢献を示すものです。

We draw up the RIEC vision based on the institute missions, which would contribute to the Tohoku University Global vision.

### 【部局のミッション（基本理念・使命）】

電気通信研究所は、高密度及び高次情報通信に関するこれまでの研究成果を基盤とし、そこで培われてきた独創性と附置研究所としての機動性を活かして、人間と機械の調和あるインターフェイスまでも包括した人間性豊かなコミュニケーションを実現する総合的科学技术の学理と応用の研究を、この分野の研究中枢として牽引し続けます。

### 【機能強化に向けた取組方針】

情報通信研究分野における課題を解決し人類の英知に貢献する研究を推進することを目指し、下記の項目に取り組みます。

- 私たちは、ミッションとして掲げた「人間性豊かなコミュニケーションの実現」に向けた多面的かつ多様な研究を一層推進します。
- 私たちは、省エネルギーで高速・大容量、さらに適応性が高く耐災害性をも併せ持つ、情報処理や情報通信の研究開発を推進します。
- 私たちは、最先端の情報処理・情報通信技術を基盤に、これまでとは質的に異なる高次の情報処理やコミュニケーションに関する研究開発を推進します。

### 【重点戦略・展開施策】

#### 1. 情報通信分野における課題を解決し人類の英知に貢献する研究の推進

情報通信研究分野において「ワールドクラスへの飛躍」「復興・新生の先導」に向け、先端的かつ多面的研究を推進します。そのために、多彩な最先端研究の推進、最先端研究を通じた学生・社会人教育、共同利用・共同研究拠点活動の推進、研究所の国際化と国際共同研究の推進、震災復興に向けた耐災害 ICT 研究開発の推進、産学連携の一層の推進に注力します。

#### 2. 多彩な研究力の強化

基盤的研究を推進する部門に加えて、研究プロジェクト内容に応じて多様な研究を推進するため、機動的な研究グループを形成できる柔軟な組織運営を行います。そのために、教員を学問体系で分類した部門に配置するとともに、研究所の組織として研究プロジェクトが編成できる体制を作ります。自主財源による雇用制度を新設し、女性・外国人を含む多様な人材を確保します。

### Faculty's Vision (Basic Philosophy and Mission)

The Research Institute of Electrical Communication (RIEC) has a long tradition of original research and achievements in the fields of high-density and high-level information and communications. With this in mind, and taking advantage of the mobility enjoyed by a university-affiliated institute, we continually investigate and research scientific principles and applied technologies aimed at creating communication technologies that enrich humanity, including harmonious man-machine interfaces, and continue to serve as the center of information and communication research in Japan.

### Organizational Policies for Reinforcing Functions

We are pursuing the following goals, with the aim of resolving problems associated with information and communication research and contributing to the advancement of human knowledge.

- We continue to pursue diverse and multifaceted research projects in order to accomplish our mission of creating communications technologies that enrich people's lives.
- We promote research and development on energy-efficient, high-speed, and high-capacity information and communication technologies to produce highly applicable and disaster-tolerant systems.
- We promote research and development on novel and advanced information processing and communications by exploiting state-of-the-art information and communication technologies.

### Strategic Focus and Major Policies

#### 1. Promotion of research on information and communication technologies for the betterment of human knowledge

We promote multifaceted cutting-edge research in the fields of information and communication, in line with the university objectives of "Achieving World-Class Status and Leaping Ahead" and "Leading the Post-earthquake Restoration and Regeneration." For this purpose, we focus on promoting diverse state-of-the-art research, student and recurrent education through research, our own activities as a joint usage/research center, international partnerships, disaster-resistant ICT (Information and Communications Technology) research for earthquake disaster reconstruction, and partnerships with private industry.

#### 2. Capacity-building for diverse research activities

In order to promote diverse research activities, we exercise flexible institute management that allows for dynamically formed research groups to meet the needs of various research projects. Under our new flexible management system, researchers belong to basic research divisions according to their research areas, and they can also participate in research groups formed by the institute. In order to recruit more diverse research staff members, including female and foreign researchers, we have allocated our own funding for new research positions.

### 3. 最先端研究を通じた研究者・技術者教育

最先端の研究と一体化した教育活動を進め、関連研究科と協力して国際的に高い水準の研究者・技術者を輩出します。国際連携プログラムを利用した海外留学・海外派遣の積極的支援体制を構築します。社会人教育を目的とした公開講座を実施します。

### 4. 共同利用・共同研究拠点の活動の改革と推進

共同利用・共同研究拠点の中核的活動である共同プロジェクト研究を引き続き積極的に推進します。共同プロジェクト研究制度を組み替え、大型プロジェクト提案型、若手研究者対象型、萌芽的研究支援型、国際共同研究推進型、組織間連携型などの区分を設定し、多様な共同プロジェクト研究を推進します。

### 5. 研究所の国際化と国際共同研究の推進

若手教員を年1名程度長期海外派遣する制度を導入します。外国人客員研究員招聘制度の強化及び電気通信研究所国際シンポジウムの拡充により、最先端の国際研究活動を牽引します。国際的共同研究を推進し世界最高水準の研究を牽引するために、共同利用・共同研究拠点の中核的活動である共同プロジェクト研究に国際共同研究推進型を新設します。

### 6. 復興・新生を先導する研究活動の推進

産学連携研究をはじめとした活動により新産業創出に貢献し、日本新生を推進します。高い専門性を有する有識者として、行政や産業界による将来の地域作りの様々な取組に積極的に参画し、地域の創造的復興に寄与します。耐災害 ICT の確立を目指す電気通信研究機構の中核的組織として、研究開発を推進します。

### 7. 産学連携の更なる推進

研究成果を活用した課題解決型産学官連携プロジェクトを積極的に提案するとともに、共同研究講座の設置を推進します。

### 3. Training researchers and engineers through state-of-the-art research

We promote educational and professional development as an integrated part of our state-of-the-art research activities, and we train top-level researchers and engineers in collaboration with related graduate schools. Through our international partnership programs, we introduced a support program for study and research abroad. We also provide open lectures for recurrent education.

### 4. Promotion of activities as a joint usage/research center

As a joint usage/research center, we promote nationwide cooperative research projects, which are activities central to the institute. In order to encourage diverse research projects, we reformed our joint project research systems and classified our projects into five categories, according to their main objectives: large-scale project proposals, fostering young researchers, providing support for novel and preliminary research, international joint research, and inter-organizational research.

### 5. Internationalization and promotion of international joint research

We introduced a new program that sends a young researcher abroad each year. We promote international research by strengthening our system for visiting foreign scholars, as well as through the RIEC international symposium. Based on the goal of promoting world-class international joint research, we introduced "international collaboration" as one of the five classifications of our cooperative research projects.

### 6. Promoting research activities related to Leading the Post-earthquake Restoration and Regeneration

We are contributing to creating new industries and promoting the regeneration of Japan through partnerships with private industry. As distinguished citizens with expert knowledge, we actively participate in governmental and industry actions related to future planning, and we also contribute to the creative reconstruction of local communities. As a primary contributing organization, we support the Research Organization of Electrical Communications, which aims at establishing disaster-tolerant ICT.

### 7. Promoting academia-industry collaboration

We propose goal-oriented academia-industry collaboration, based on our research results, and promote the establishment of joint-research programs.



### 1 誕生まで

東北大学における電気通信に関する研究は、1919年（大正8年）、工学部に電気工学科が開設された当初から開始されました。当時、電気工学といえば強電工学が中心でしたが、学科開設に当たり敢えて弱電工学の研究に目を向けていきました。

1924年（大正13年）、八木秀次、抜山平一、千葉茂太郎の三教授の「電気を利用した通信法の研究」に対し、財団法人斉藤報恩会から、巨額な研究費が補助されました。これにより、我が国で初めて、電気通信に関する研究が組織的に行われるようになりました。新進気鋭の渡辺寧、松平正寿、岡部金治郎、宇田新太郎、永井健三、小林勝一郎などが相次いで加わり、体制が整備されました。その結果、多くの研究成果を挙げ、多数の論文が内外の雑誌に発表されて注目を集めました。

その後の電気通信技術の発達や通信機器の普及とも相まって電気通信に関する研究の重要性が一層認識され、東北帝国大学に電気通信に関する研究を目的とした研究所を設置しようとする機運が次第に高まっていきました。その結果、1935年（昭和10年）9月25日、東北帝国大学官制の一部が改正され、附属電気通信研究所の設置が公布されました。初代所長には抜山平一教授が兼務し、専任職員として助教3名、助手6名、書記1名が認められました。

この研究所は、電気工学科から発展的に独立した経緯から工学部とは並列する形態をとってはいましたが、建物は電気工学科の一部を借用し、研究施設も従来のものを踏襲したものでした。このこともあって電気工学科とは不即不離の関係にあり、官制上の定員より遥かに多くの実質的な定員を擁して研究組織も研究内容も一段と強化され、大いに成果を挙げられるようになりました。

### 2 揺籃と成長

1941年（昭和16年）、電気通信技術者養成に対する社会の要請に応え工学部に通信工学科が設置されました。電気通信研究所は、電気工学科、通信工学科と三者一体となった協力体制で研究と教育にあたり、多彩な研究と豊かな人材育成の実を挙げ、いわゆる一体運営の伝統が着々と育てられました。

1944年（昭和19年）、官制の改正により、東北帝国大学附属電気通信研究所は附置研究所に移行いたしました。専任教授の定員を得て5部門からなる独立した研究所の体制を整えましたが、研究教育に対する電気工学科、通信工学科との密接な体制は引き続き堅持されました。

第二次大戦後の困難な時期にも辛うじて戦災を免れた研究施設で研究が続けられました。1949年（昭和24年）、国立学校設置法の公布により、新たに国立大学として東北大学が設置され、その附置研究所として改めて電気通信研究所が設置されました。

その後のエレクトロニクス分野の急速な進展に伴い、本研究所は、1954年（昭和29年）と1957年（昭

### Birth

Telecommunications research at Tohoku University began in 1919 with the establishment of the Department of Electrical Engineering in the university's School of Engineering. In that era, work was centered on strong-current electrical engineering, but upon the establishment of this department attention turned to weak-current electrical engineering.

In 1924, the Saito Foundation granted what in those days was a huge sum to fund research by three professors, Hidetsugu Yagi, Heiichi Nukiyama, and Shigetaro Chiba, into communication methods using electricity. As a result, telecommunications related research was conducted systematically for the first time in Japan. The department was subsequently strengthened by the addition of a succession of gifted young researchers such as Yasushi Watanabe, Masatoshi Matsudaira, Kinjiro Okabe, Shintaro Uda, Kenzo Nagai, and Katsuichiro Kobayashi. The fruits of their research were considerable, as reflected by the publication of numerous papers in journals both in Japan and overseas that attracted widespread attention.

Along with subsequent advances in telecommunications technologies and the spread of communications equipment, the importance of telecommunications related research became increasingly recognized, fueling a groundswell of opinion in favor of setting up a research establishment to undertake telecommunications research at the Tohoku Imperial University. The university's statutes were revised and an affiliated telecommunications research institute was established. Professor Heiichi Nukiyama was appointed as the first head of the new institute, and he had a full-time staff comprising three assistant professors, six assistants, and one secretary.

Given its intended evolution into an entity independent of the Department of Electrical Engineering, this research institute was designed to function in parallel with the School of Engineering, but shared premises with the Department of Electrical Engineering, and its research facilities were conventional. It maintained an arm's length relationship with the Department of Electrical Engineering and the number of people who functioned effectively as regular staff was far larger than the number of regular staff prescribed by its statutes. This strengthened both the organization and the content of its research, enabling it to produce noteworthy results.

### Cradle and growth

In response to society's need for telecommunications engineers, the Department of Electrical Communication was established within the School of Engineering in 1941. As part of a three-entity cooperative structure that included the Department of Electrical Engineering and the Department of Electrical Communication, the Research Institute of Electrical Communication (RIEC) achieved considerable success in a diverse range of research projects and produced a large number of skilled personnel through its research and education activities. In this way, it steadily built up a tradition of combined operations.

As a result of a statutory change, in 1944, RIEC, hitherto a telecommunications research institute affiliated with Tohoku University, was given the status of an integral research institute. It had an independent research institute structure comprising five divisions staffed by full-time professors, but firmly retained a system of close links with the Department of Electrical Engineering and with communications engineering.

During the difficult circumstances of the postwar period, work continued in the research facilities, which had narrowly escaped wartime destruction. As a result of the promulgation of the National School Establishment Act in 1949, Tohoku University was re-established with the status of a national university, and RIEC became one of its integral research institutes.

和 32 年)に 1 部門ずつ、1961 年(昭和 36 年)に 4 部門、1962 年(昭和 37 年)と 1963 年(昭和 38 年)に 3 部門ずつ、1965 年(昭和 40 年)、1969 年(昭和 44 年)、1976 年(昭和 51 年)にそれぞれ 1 部門ずつと、次々に研究部門が増設され、20 研究部門、教職員およそ 100 名からなる大研究所へと発展しました。

1956 年(昭和 31 年)、片平構内旧桜小路地区に電気通信研究所としては初めての独立した新宮建物(現在の多元物質科学研究所の一部)が竣工しました。

その後 1963 年(昭和 38 年)3 月末、同じ片平構内旧南六軒丁地区にその倍以上の新宮建物(現在の 1 号館 S 棟)ができ、桜小路地区から南六軒丁地区への移転が開始されました。1966 年(昭和 41 年)には、工学部の青葉山移転に伴い旧電子工学科の建物(現在の 1 号館 N 棟)が、1969 年(昭和 44 年)には工業教員養成所の廃止に伴い養成所の建物(現在の 2 号館)が、本研究所の建物として加えられ、全部門の移転が完了しました。さらに、1984 年(昭和 59 年)には超微細電子回路実験施設(平成 6 年 3 月時限)が設置され、1986 年(昭和 61 年)にスーパークリーンルーム棟が完成しました。平成 6 年 4 月には超微細電子回路実験施設を更に発展させる新施設として、超高密度・高速知能システム実験施設が設置されました。

一方、本研究所と密接な関係にある工学部電気系学科には、1958 年(昭和 33 年)に電子工学科が加わりました。また、1972 年(昭和 47 年)に応用情報学研究センターが設置され、1973 年(昭和 48 年)には大学院工学研究科に情報工学専攻が、1984 年(昭和 59 年)には工学部に情報工学科が増設されました。これが基盤になって、1993 年(平成 5 年)には大学院に情報科学研究科が新たに設置されることになりました。1994 年(平成 6 年)には大学院重点化に基づき、工学研究科の電気及び通信工学専攻と電子工学専攻が電気・通信工学専攻と電子工学専攻に改められ、専任講座を含め併せて 9 講座が設置されました。さらに、2007 年(平成 19 年)に電気系 4 学科と応用物理学科が統合して情報知能システム総合学科となり、2015 年には電気情報物理工学科に名称変更されました。2008 年(平成 20 年)には電気系が積極的に参画して、医学と工学の融合を目指す、我が国初の医工学研究科が新設されています。また、2012 年(平成 24 年)に工学研究科の電気・通信工学専攻が電気エネルギーシステム専攻と通信工学専攻に改められました。

### 3 発展 —全国共同利用研究所から 共同利用・共同研究拠点へ—

このように東北大学が大きく変革される中で、電気通信研究所も 1995 年(平成 7 年)に創設 60 年を迎えることになり、これを期に高次情報化社会を迎えようとする時代の要請にこたえて、全国共同利用研究所に改組・転換することとなりました。1994 年(平

Owing to the subsequent rapid progress made in the field of electronics, there were successive increases in the number of research divisions with the addition of one in 1954 and 1957, four in 1961, three in 1962 and 1963, and one in each of 1965, 1969, and 1976. This saw RIEC develop into a major research institute with 20 research divisions and some 100 teaching staff.

The year 1956 saw the completion of the institute's first independent building (currently part of the Institute of Multidisciplinary Research for Advanced Materials) on the Katahira Campus, formerly in the Sakurakoji district of Sendai. The end of March 1963 saw the completion of a new building (currently S Block No. 1 Building) that was double the size of its predecessor on the Katahira Campus formerly in the Minami Rokken-cho district, marking the beginning of a move from the Sakurakoji district to the Minami Rokken-cho district. When the School of Engineering transferred to Aobayama in 1966, the former Department of Electronic Engineering building (currently N Block, No. 1 Building) became an RIEC building, as did the building (currently No. 2 Building) of the Training School of Engineering Teachers upon its closure in 1969. This completed the transfer of all the divisions.

The Laboratory for Microelectronics (operating for a limited period until March 1994) was established in 1984, and the Super Clean Room block was completed in 1986. The Laboratory for Electronic Intelligent Systems was established in April 1994 as an advanced version of the Laboratory for Microelectronics.

In 1958 the electricity related departments of the School of Engineering, with which RIEC was closely associated, were supplemented by the addition of the Department of Electronic Engineering. Subsequent milestones included the establishment of the Research Center for Applied Information Science in 1972 and increases in the number of information engineering majors in the Graduate School of Engineering in 1973 and in the information engineering departments in the School of Engineering in 1984. With this as a basis, the Graduate School of Information Sciences was newly established in 1993.

With greater emphasis being placed on graduate schools, in 1994 the electrical, communication science, and electronic engineering majors in the Graduate School of Engineering became electrical and communication engineering and electronic engineering majors. With greater emphasis being placed on graduate schools, in 1994 the courses in electrical, communication science, and electronic engineering in the Graduate School of Engineering were replaced with courses in electrical and communication engineering and electronic engineering. A total of nine courses were instituted, including full-time courses. In addition, four electricity related departments and the Department of Applied Physics were amalgamated in 2007 to form the Department of Information and Intelligent Systems, whose name was changed to Department of Electrical, Information and Physics Engineering in 2015. In addition, 2008 saw the establishment of Japan's first Department of Biomedical Engineering, with the aim of fusing medicine and engineering with active input from the electrical field. In 2012, the Department of Electrical and Communications Engineering of the Graduate School of Engineering was reorganized as the Department of Electrical Engineering and the Department of Communications Engineering.

### Development: From national collaborative research institute to joint usage/research center

In 1995 RIEC celebrated the 60th anniversary of its establishment. To mark the occasion it sought to meet the needs of the impending advanced information society by reorganizing itself as a national collaborative research institute. In June 1994, approval was given for RIEC to become a national collaborative research institute engaging in both theoretical and applied research relating

成6年)6月、本研究所は「高密度及び高次の情報通信に関する学理並びにその応用の研究」を行う全国共同利用研究所への転換が認められ、ブレインコンピューティング、物性機能デバイス、コヒーレントウェーブ工学の3大研究部門に改組されました。それとともに、時限を迎えた超微細電子回路実験施設に代わって、3部からなる超高密度・高速知能実験施設が設置されました。

この間、IT革命と呼ばれる情報通信技術の急速な進歩があり、情報化社会が現実のものとなりました。情報化社会で本研究所が先導的役割を果たすために、平成13年に本研究所の理念・目的・目標が新たに設定されました。理念として「人と人との密接かつ円滑なコミュニケーションは、人間性豊かな社会の持続的発展のための基盤であり、コミュニケーションに関する科学技術を飛躍的に発展させることで我が国のみならず広く人類社会の福祉に貢献する。」ことを掲げ、高密度及び高次情報通信に関するこれまでの研究成果を基盤とし、人間性豊かなコミュニケーションを実現する総合的科学技術の学理と応用を研究する中核としての役割を果たすことを宣言しました。また、社会構造の変化に応えるべく、2002年(平成14年)4月には、産学連携による新情報通信産業の創生を目指した3研究部からなる「附属二十一世紀情報通信研究開発センター」が省令施設として設置されました。

2009年(平成21年)には大学の附置研究所・センターの制度は大きく変わり、これまでの全国共同利用研究所が廃止され共同利用・共同研究拠点制度となり、2010年(平成22年)4月には共同利用・共同研究拠点協議会が発足しました。この拠点には、施設利用だけでなく研究者コミュニティの強い要望のもとに共同研究を展開することが求められています。本研究所が1994年の全国共同利用研究所への転換の際に目指したものは、広く国内外から研究者を集めて共同プロジェクト研究を推進する共同研究型研究所となることであり、それは、拠点制度の主旨を実質的に先取りしたものであります。これらの実績が認められて、本研究所は2010年に「共同利用・共同研究拠点」に認定され、2013年の拠点活動に対する中間評価及び2015年の期末評価では、最高ランクの評価を与えられました。

#### 4 飛躍 ―世界の COE として―

来るべき次世代のグローバル・ユビキタス情報通信時代において本研究所の理念・目標を実現するべく、今日ではそれにふさわしい研究体制が整備されています。平成16年度に、研究分野の軸に加え、研究の進展に伴う時間軸をも考慮した改組が行われました。短期、中期、長期の研究に大きく分け、研究の進展によって流動的に組織を変更できる柔軟性を導入しました。短期の研究は、電気通信研究所の優れた研究成果を産学連携で5年程度の期間で実用化に結びつける「二十一世紀情報通信研究開発センター」が中心となって担っています。また、10年程度の中期的スパンの研究を担

to high-density and advanced information communications, whereupon it reorganized into three broad research divisions: Brain Computing, Materials Science and Devices, and Coherent Wave Engineering. In addition, to replace the Laboratory for Microelectronics, which had reached its specified duration, the Laboratory for Electronic Intelligent Systems was established across the three divisions.

The backdrop to this was the IT revolution, characterized by rapid progress in information and communication technologies, which made the information society a reality. To ensure that RIEC played a leading role in the information society, in 2001 its philosophy, objectives, and goals were reformulated.

RIEC has defined its philosophy as follows: "Close and smooth communication between people is fundamental to maintaining and developing a flourishing and humane society. We will contribute to the well-being not only of Japan but also of human society as a whole through the rapid development of science and technology related to communication." In addition, RIEC pledged that, based on the results of research conducted hitherto in relation to high-density and advanced information communications, it would play a pivotal role in undertaking comprehensive research into the theory and application of science and technology that will provide communication approaches that benefit humankind.

Also, in April 2002, RIEC established the Research Center for 21st Century Information Technology in compliance with a ministerial ordinance. Straddling the three research divisions, the center's aim is to address, through collaborations between industry and academia, the changes that occur in the fabric of society, leading to the creation of new information and communication industries.

In 2009, major changes were made to the organization of university research institutes and centers; the national collaborative research institutes were abolished, and joint usage/research centers were established. A council for joint usage/research centers was set up in April 2010. These centers involve not only the joint use of facilities but also the conduct of joint research; something that is strongly desired by the research community.

At the time of the change to a collaborative research institute in 1994, RIEC's intention was to operate with its orientation towards joint research, gathering research scientists together from a broad range of backgrounds both within Japan and overseas, and pursuing joint research projects. In this regard, RIEC anticipated the main goal of these new centers. In recognition of its achievements, RIEC has been accredited as a joint usage/ research center since 2010. In both the mid-term and final assessment as a joint usage/ research center, RIEC received the first rank evaluation for its research activity and contribution to the related communities.

#### Leap forward: As a world center of excellence

To realize RIEC's philosophy and goals in the coming era of next-generation global, ubiquitous information communication, an appropriate research system has been put in place. In fiscal 2004 a reorganization was undertaken that considered the research time scale, in addition to the research fields themselves. Research was divided broadly into short-, medium-, and long- term research, and we introduced flexibility to enable the organization to be changed fluidly according to the progress of the research. A major role in short term research is played by the Research Center for 21st Century Information Technology, which facilitates the practical application of the excellent research results achieved by RIEC within approximately five years through collaboration between industry and academia. We have also set up a Laboratory for Nanoelectronics and Spintronics to engage in



う研究組織として、ナノテクノロジーに基づいた材料・デバイス技術の研究を総合的・集中的に推進する「ナノ・スピン実験施設」と、現在の情報技術の壁を打ち破る知的集積システムの構築を目指す「ブレインウェア実験施設」を設置し、次の実用化に結びつく基盤的研究を行っています。「ナノ・スピン実験施設」の研究を推進するために、平成16年3月には最新の設備を備えた「ナノ・スピン総合研究棟」が完成しています。

長期的な研究を行う研究部門として、4研究部門に再編成しました。大量の情報を高速にしかも正確に送信するための科学技術を開発してきた物性機能デバイス研究部門、コヒーレントウェーブ工学研究部門は伝統的に本研究所得意とする分野で、これらの部門を「情報デバイス研究部門」と「ブロードバンド工学研究部門」にそれぞれ編成替えをしました。また人間と環境が調和した高度な情報社会を築くために、人間の情報処理過程の解明を目指す「人間情報システム研究部門」と、情報社会を支える情報通信システムの高度化、高次化のために、ソフトウェアやシステム技術の進展を目指す「システム・ソフトウェア研究部門」を設置しました。

平成16年度の改組以降も、平成21年度には最先端研究開発支援プログラムを推進するために「省エネルギー・スピントロニクス集積化システム研究センター」を、平成23年度には、東北大学災害復興新生研究機構で進められている8プロジェクトの一つとして、災害に強い情報通信ネットワークの構築のための研究開発を推進する「電気通信研究機構」を本研究が中心となって設立しました。さらに平成25年度の、企業との共同研究を着実に実施する組織として設立した「国際集積エレクトロニクス研究開発センター」にも、本研究所教員が貢献しています。平成28年度には情報の質をも取り扱うための文理融合プロジェクト「ヨットインフォマティクス研究センター」が本学の学際研究重点拠点として認定され活動を開始し、平成30年度には学内共同教育研究施設等として新たに設置されました。また、平成29年に指定国立大学として東北大学が認められた際の4つの研究の柱のひとつであるスピントロニクスは通研を中心として遂行されたものであり、「スピントロニクス研究センター」「スピントロニクス国際共同大学院」「スピントロニクス学術連携研究教育センター」の設立と運営に深く関わっています。

本研究所は、現在大学院工学研究科（電気エネルギーシステム専攻、通信工学専攻、電子工学専攻）、情報科学研究科、および医工学研究科との間で、研究・教育の両面において緊密な協力体制を取っています。同時に国内のみならず世界中の研究者を迎え、世界におけるCOEとして電気通信に関する広範な分野で積極的な研究活動を行うことも期待されています。平成26年11月には、延べ床面積13,513平米の新棟が竣工し、平成27年6月23日には、電気通信研究所80周年記念と合わせて開所式を開催しました。我々の誇りとするこれまでの諸先輩・同僚の実績を基礎に、情報通信技術の急速な発展とグローバル化のうねりの中で、さらなる飛躍を図る新たな時代を迎えています。

research over medium-term spans of approximately 10 years. It undertakes comprehensive and intensive research into material and device technologies based on nanotechnology. We have also established the Laboratory for Brainware Systems, whose aim is to build intelligent integrated systems that break down the barriers of present day information technologies, conducting fundamental research with a view to practical applications. To promote research at the Laboratory for Nanoelectronics and Spintronics, in March 2004 we completed the Nanoelectronics and Spintronics integrated research block, which is equipped with the latest technology.

Long-term research has been reorganized into four major research divisions. The Materials Science and Devices Division and the Coherent Wave Engineering Division, which developed scientific techniques for transmitting large volumes of information accurately at high speed, are both in fields in which RIEC has traditionally been strong. These units have been reorganized into the Information Devices Division and the Broadband Engineering Division, respectively. Moreover, to build an advanced information society in which humankind and the environment are in harmony, we have established the Human Information Systems Division, which aims to elucidate the ways in which human beings process information, and the Systems and Software Division, whose goal is to develop software and systems to advance and enhance the information and communication systems that underpin the information society.

Since 2004 reorganization, RIEC played important roles in establishing three university wide organizations authorized by the President of Tohoku University. In the fiscal year of 2009, Center for Spintronics Integrated Systems was established to carry out the program designed by the Council for Science and Technology Policy, Cabinet Office, Government of Japan. In 2011, Research Organization of Electrical Communication was established to carry out research on disaster-resistant information communication network as one of the eight programs Tohoku University launched under the Institute for Disaster Reconstruction and Regeneration Research in response to the heightened social needs after the East Japan Great Earthquake. In 2013, Center for Innovative Integrated Electronic Systems was established to construct a center of excellence of academic-industrial alliance. In 2016, "Yotta Informatics Research Center" was established. This is based on a project for handling the "quality" of information to meet the challenges of "beyond big data" involving researchers from arts and sciences fields.

The research works on Spintronics, RIEC members are leading, was recognized as one of the four top level research fields of Tohoku University as the Designed National University in 2017. RIEC members has great contribution for establishment and operation of the Center for Science and Innovation in Spintronics, Graduate Program on Spintronics, and Center for Spintronics Research Network.

RIEC has structures for close cooperation in the spheres of research and education with the School of Engineering (Electrical Engineering, Communications Engineering and Electronic Engineering), the Graduate School of Information Sciences, and the Graduate School of Biomedical Engineering. At the same time it welcomes researchers from within Japan and from all over the world, and as a world center of excellence its duty is to engage vigorously in research activities in a wide range of fields related to telecommunications. Construction of the new building of 13,513m<sup>2</sup>, named the main building, was finished in November of 2014, and opening ceremony for the building was held on June 23, 2015 with the celebration of 80th anniversary. Building on the proud record of achievement of our distinguished predecessors and colleagues, we are entering a new era in which we hope to make further leaps forward amid the rapid development of information and communication technologies and the rising tide of globalization.

## 組織 Organization

### 機構 Organization Chart

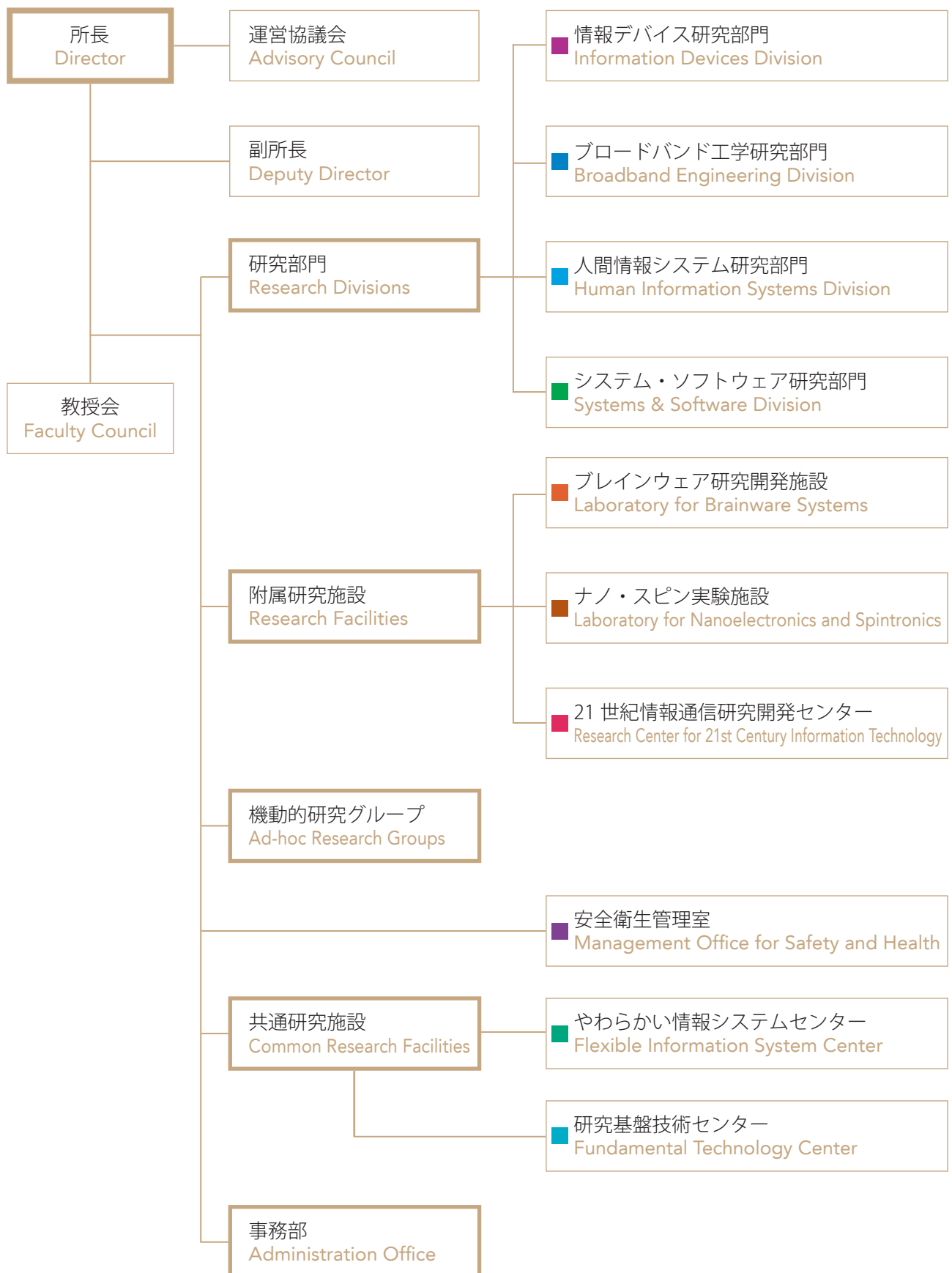





## 職員数 Faculty & Staff

令和2年5月1日現在/as of May 1, 2020

教授	Professors	23
准教授	Associate Professors	21
助教	Assistant Professors	22
学術研究員	Research Fellows	10
特任教授	Specially Appointed Professors	2
特任助教	Specially Appointed Assistant Professors	4
事務職員	Administrative Staff	14
技術職員	Technical Staff	14
合計	Total	110

## 研究員受入れ数（令和元年度） Researchers (FY2019)

外国人研究員	Foreign Researchers	客員教授	Visiting Professors	8
		客員准教授	Visiting Associate Professors	2
民間等共同研究員	Cooperative Researchers of Private Company etc			10
日本学術振興会特別研究員	JSPS Research Fellowship for Young Scientists			10
日本学術振興会外国人特別研究員	JSPS Postdoctoral Fellowship for Overseas Researchers			1
日本学術振興会外国人招へい研究者	Invitation Fellowship for Research in Japan			0
受託研究員	Contract Researchers			4
受託研修員	Contract Trainees			1
合計	Total			36

## 学生数 Students

令和2年5月1日現在/as of May 1, 2020

	工学部・工学研究科 School of Engineering	情報科学研究科 Graduate School of Information Science	医工学研究科 Graduate School of Biomedical Engineering	電気通信研究所 RIEC	合計 Total
学部4年生 Undergraduate Students	53 (1)				53 (1)
博士前期課程 Master Course Students	92 (11)	40 (6)	9		141 (17)
博士後期課程 Doctor Course Students	17 (6)	10 (4)	2		29 (10)
研究所等研究生 Institute Research Students				1	1
合計 Total	162 (18)	50 (10)	11	1	224 (28)

※（ ）外国人で内数/Foreigner

## 敷地・建物 Land and Buildings

敷地：仙台市青葉区片平二丁目1番1号片平南地区敷地内  
Site: 2-1-1 Katahira, Aoba-ku, Sendai, 980-8577, JAPAN

建物：総建面積 14,993m<sup>2</sup>  
総延面積 42,257m<sup>2</sup>  
Building: Total building area 14,993m<sup>2</sup>  
Total floor area 42,257m<sup>2</sup>

令和2年4月1日現在/as of April 1, 2020

建物名 Name of Buildings	様式 Structure	竣工年度 Year of Completion	延面積 Floor Area
本館 Main Building	鉄筋コンクリート地上6階、地下1階 Reinforced Concrete, 6 stories, 1basement	2014	13,513m <sup>2</sup>
1号館 Building No.1	鉄筋コンクリート4階建 Reinforced Concrete, 4 stories	S 棟 Building-S : 1962, 1963  N 棟 Building-N : 1959, 1960	7,791m <sup>2</sup>
2号館 Building No.2	鉄筋コンクリート4階建 Reinforced Concrete, 4 stories	1962, 1963	7,058m <sup>2</sup>
ナノ・スピンの実験施設 Laboratory for Nanoelectronics and Spintronics	鉄骨5階建 Steel-frame, 5 stories	2004	7,315m <sup>2</sup>
ブレインウェア研究開発施設 Laboratory for Brainware Systems	鉄筋コンクリート平屋建 Reinforced Concrete, 1 story	1967, 1968, 1972	527m <sup>2</sup>
	鉄筋コンクリート（一部鉄骨）2階建 Reinforced Concrete (partly steel-frame), 2 stories	1986	1,693m <sup>2</sup>
	鉄骨平屋建 Steel-frame, 1 story	1996	598m <sup>2</sup>
	軽量鉄骨2階建 Light-weight steel-frame, 2 stories	1999	148m <sup>2</sup>
21世紀情報通信研究開発センター Research Center for 21st Century Information Technology	鉄筋コンクリート3階建 Reinforced Concrete, 3 stories	1930	1,343m <sup>2</sup>
	鉄骨平屋建 Steel-frame, 1 story	2002	435m <sup>2</sup>
評価・分析センター Evaluation and Analysis Center	鉄筋コンクリート2階建 Reinforced Concrete, 2 stories	1981	787m <sup>2</sup>
ヘリウムサブセンター Helium Sub-Center	鉄筋コンクリート（一部軽量鉄骨）平屋建 Reinforced Concrete (partly light-weight steel-frame), 1 story	1972	74m <sup>2</sup>
附属工場 Machine Shop	鉄筋コンクリート（一部軽量鉄骨）平屋建 Reinforced Concrete (partly light-weight steel-frame), 1 story	1965, 1966, 1978	488m <sup>2</sup>
その他 Others			487m <sup>2</sup>
計 Total			42,257m <sup>2</sup>

## 予算 Budget

### 電気通信研究所における予算の推移 ■ Budget Shift

単位：百万円/million yen

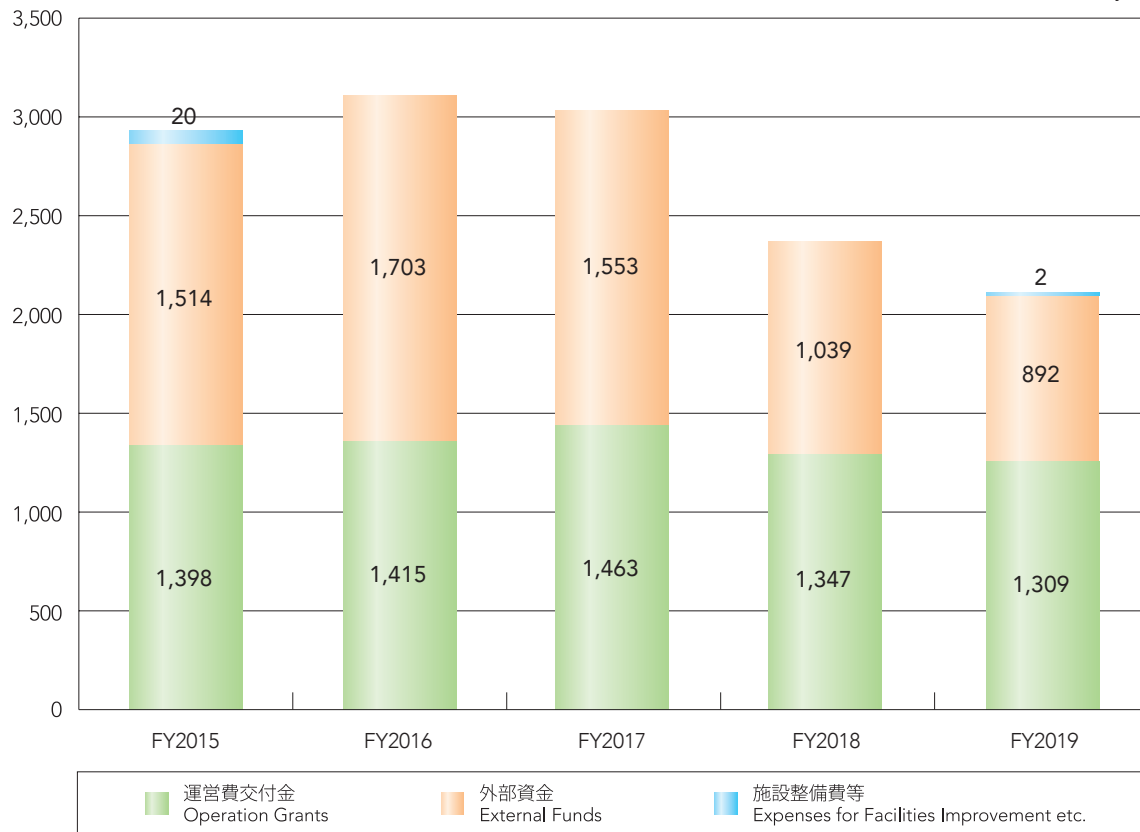

### 予算額内訳 ■ Budget Summary

単位：千円/thousand yen

事 項 Categories		FY2015	FY2016	FY2017	FY2018	FY2019
運営費交付金 Operation Grants	人件費 Personnel Expenses	730,537	808,066	835,904	790,118	742,128
	物件費 Non-Personnel Expenses	667,582	606,599	626,824	556,937	566,533
運営費交付金 計 Operation Grants Total		1,398,119	1,414,665	1,462,728	1,347,055	1,308,661
外部資金 External Funds	科学研究費補助金 Grants-in-Aid for Scientific Research	422,846	526,718	549,034	231,643	363,325
	受託研究費 Funds for Commissioned Research	1,076,220	1,140,386	963,585	753,391	486,053
	寄附金 Donations	14,490	36,190	40,541	54,344	42,436
	(再掲) 間接経費 Indirect Expenses	219,886	244,413	220,733	134,311	155,852
外部資金計 External Funds Total		1,513,556	1,703,294	1,553,160	1,039,378	891,814
災害復旧経費 Expenses for Reconstruction		0	0	0	0	1,936
移転事業経費 Expenses for Relocation		20,011	0	0	0	0
施設整備費 Expenses for Facilities Improvement		0	0	0	0	0
施設整備費等 計 Expenses for Facilities Improvement etc. Total		20,011	0	0	0	1,936
合 計 Total		2,931,686	3,117,959	3,015,888	2,386,433	2,202,411



## 外部資金受入状況 ■ External Funds

単位：百万円/million yen

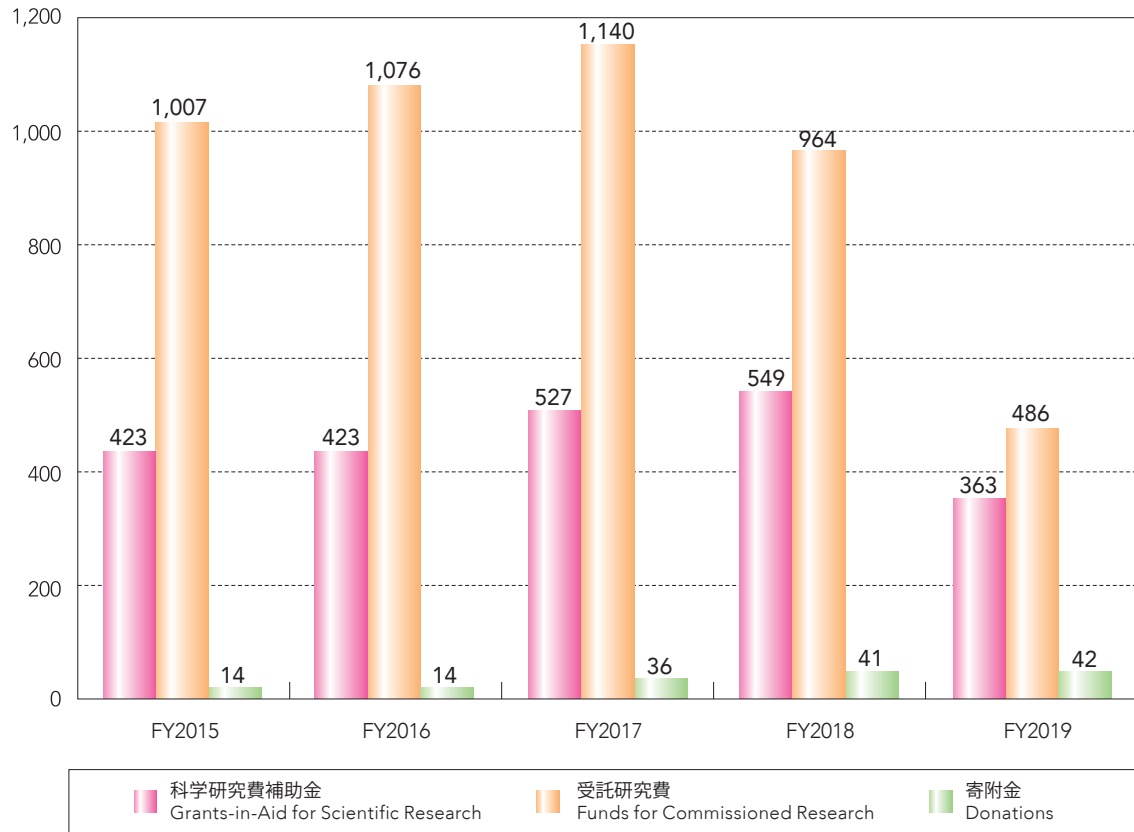

## 外部資金内訳 ■ External Funds

単位：千円/thousand yen

事 項 Categories	FY2015	FY2016	FY2017	FY2018	FY2019
科学研究費補助金 Grants-in-Aid for Scientific Research	422,846	422,846	526,718	549,034	363,325
受託研究費 Funds for Commissioned Research	1,007,060	1,076,220	1,140,386	963,585	486,053
寄附金 Donations	14,490	14,490	36,190	40,541	42,436
合計 Total	1,444,396	1,513,556	1,703,294	1,553,160	891,814

# 共同プロジェクト研究

## Nation-wide Cooperative Research Projects

### 共同プロジェクト研究の理念と概要

本研究所は、情報通信分野における COE (Center of Excellence) として、その成果をより広く社会に公開し、また研究者コミュニティがさらに発展するために共同利用・共同研究拠点として所外の研究者と共同プロジェクト研究を遂行している。本研究所の学問の性格上、単なる設備の共同利用ではなく、本研究所教員との共同研究を前提としているところに特徴がある。本研究所の「共同プロジェクト研究」とは、情報通信分野における技術・システムに関する各種の研究を国内外の優れた研究者の協力のもとに企画・コーディネートし、プロジェクト研究として実施していくものである。

共同プロジェクト研究は、所内外の研究者の英知を集めて企画され、さらにその積極的な参加を得て実施されることが肝要である。これまで、本研究所の共同プロジェクト研究の提案および実施は、国内外の国・公・私立大学、国・公立研究機関及び、民間企業・団体等の教員及び研究者を対象として、公募により行われている。

### 共同プロジェクト研究委員会

共同プロジェクト研究の運営のために、共同プロジェクト研究委員会及び共同プロジェクト実施委員会、共同プロジェクト選考委員会が設置されている。共同プロジェクト研究委員会は、共同プロジェクト研究に関する重要な事項を審議するために所内 3 名、学内 2 名と学外 5 名の合計 10 名の委員により構成されている。共同プロジェクト研究委員会の使命は、本研究所で遂行されている研究内容の特徴を重視しながら、所内外の意見を広く求め、研究所の目的である「人間性豊かなコミュニケーションを実現する総合的科学技術の学理と応用の研究」の発展に不可欠な共同プロジェクト研究を積極的に推進することにある。これまで、公募研究の内容、採択の基準、外部への広報、企業の参加に関する点等について議論を行ってきており、特に企業の参加に関しては、公平・公表を原則として積極的な対応を行ってきている。なお、共同プロジェクト研究の採択に際し審査を厳格に行うため、外部委員を含めた共同プロジェクト選考委員会が設置されている。

また、共同プロジェクト研究の円滑な実施を図るために、本研究所専任の教員により組織されている共同プロジェクト実施委員会が設置されている。

The Institute has a long history of fundamental contributions in many fields of engineering and science that include the fields of semiconductor materials and devices, magnetic recording, optical communication, wireless communication, electromagnetic technology, applications of ultrasonics, acoustic communication, non-linear physics and engineering, and computer software. On the basis of this rich historical background the Institute was designated as National Center for Cooperative Research in 1994. Accompanying Tohoku University's transformation to "a national university juridical entity" in April, 2004, this institution plays a leading role on the world stage, as its researchers, both domestic and foreign, continue the task of "investigating the theory and application of universal science and technology to realize communication, to the enrichment of humanity."

In such background, the Institute organizes Nation-wide Cooperative Research Projects by coordinating its activities with research workers. The main themes for Cooperative Research are selected annually by the Committee for Cooperative Research Projects. Then invitations for project proposals and participation are extended to university faculties and government laboratories as well as industrial research groups. Each project approved by the Faculty Council of the Institute is carried out by a team of researchers that include members of the Institute as well as outside participants.

The Advisory Council which includes members from other institutions has an advisory function to the Director in defining the general direction of the research at the Institute and its Nation-wide Cooperative Research Projects.

The Project Selection Committee that includes members from the outside of Tohoku University has a judging function for project proposals. The purpose of the Project Steering Committee is the proper operation of approved projects.

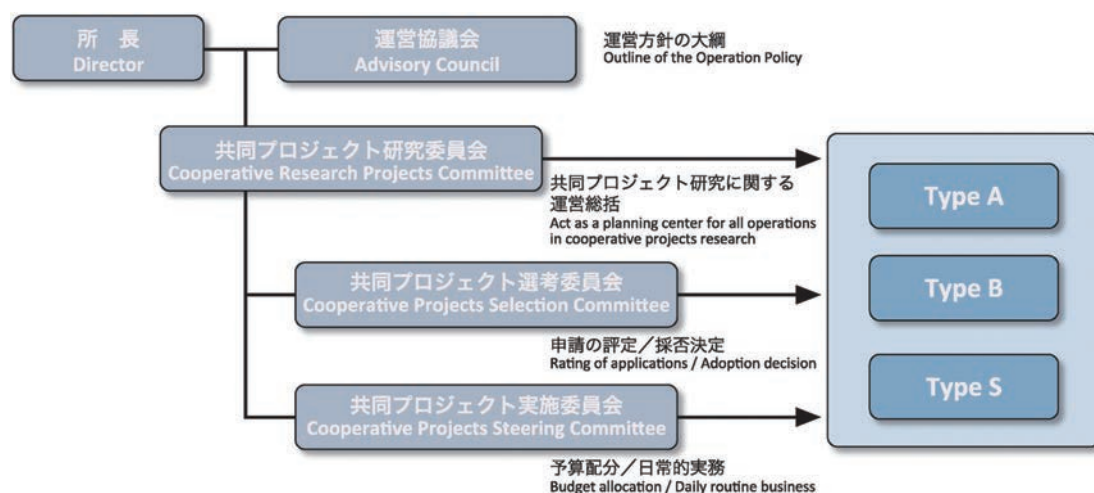

## 令和2年度共同プロジェクト研究

令和2年度の共同プロジェクト研究は、所内外から公募され、審議の結果、125件（A：81件、B：42件、S：1件、S国際：1件）が採択された。なお、区分Aは各々の研究課題について行う研究であり、81件のうち70件が外部よりの提案、区分Bは短期開催の研究会形式の研究で、42件のうち37件が外部よりの提案のものである。また、民間の研究者が参加している研究は、区分Aの8件、区分Bの17件である。区分Aに対しては、大型プロジェクト提案型、若手研究者対象型、萌芽の研究支援型、先端的研究推進型、国際共同研究推進型の5つの研究タイプ、区分Bに対しては、これらに加え産学共同研究推進型を設けている。

また、区分Sは組織間連携に基づく共同プロジェクト研究であり、区分S国際は国際的連携研究推進を目的として海外組織と共同研究を実施するものである。情報通信分野の特に力点を置いて研究を推進すべき課題について、本研究所が中心となりつつ、相乗・補完効果の期待できる国内外の大学附属研等の研究組織と共同して推進する。

### 令和元年度実績

- 採択件数 130件（A：83件、B：44件、S：2件、S国際：1件）
- 研究者数 1,182名（A：555名、B：581名、S：28名、S国際：18名）
- ※区分Aと区分Bに対する6つのタイプの採択件数の内訳は以下の通りである（重複を含む）。
- 国際共同研究推進型：38件
- 萌芽型研究支援型：51件
- 若手研究者対象型：15件
- 先端的研究推進型：59件
- 大型プロジェクト提案型：5件
- 産学共同研究推進型：12件
- その他：1件

## 共同プロジェクト研究の公募・実施について

共同プロジェクト研究の公募、実施は年度単位で行われている。研究の公募は、1月中旬に来年度の研究の公募要項を公開し、2月末日が申請書の提案締切となっている。採否の判定には共同プロジェクト選考委員会による書面審査を行い、その結果は、4月中旬に申請者へ通知される。研究期間は、採択決定から翌年3月15日までであり、研究終了後、共同プロジェクト研究報告書を提出して頂くことになっている。なお、前述の「理念と概要」の項で述べたように、本共同プロジェクト研究は本研究所教員との共同研究を前提としたものであるため、申請にあたっては本研究所の対応教員がいることが必要である。

<http://www.riec.tohoku.ac.jp/ja/nation-wide/koubo/>

問い合わせ先：東北大学電気通信研究所研究協力係  
電話：022-217-5422

## 令和2年度通研共同プロジェクト研究採択一覧

- オペランド時空間X線分光を用いた先端デバイス研究
- 気液界面プラズマを用いたバイオ・医療デバイスの創成
- 高い時間分解能と位置分解能を有する振動分光法の開発とデバイスへの応用
- 汎用型量子系制御技術に関する研究
- 光-スピン変換を利用した半導体中のスピン制御に関する研究
- カーボンナノマテリアルのナノスケール光計測と光電子物性の極限制御
- 量子デバイスと情報科学アプローチの融合に関する研究
- 移動体IoT探索範囲拡大のためのエネルギーハーベスト応用アクティブリフレクトアレイの研究
- 広帯域周波数選択光電子デバイスを用いた低遅延アクセスネットワークの構成法に関する研究
- 共振トンネル素子を用いた硬い発振器とその結合系のTHz信号処理への応用
- 高効率非接触給電のための損失解析
- 選択によって感情体験を変容させる方法の研究
- 自己運動に伴う身体近傍空間の変容
- 単耳受聴と両耳受聴による音空間知覚の違いに関する研究
- 繊維電極を用いた災害時バイタル計測と電波環境対策に関する研究
- 光ファイバーネットワークを用いた火山活動監視のための重力計測技術に関する研究
- 脳型計算ハードウェア基盤とその応用
- PVDF薄膜を用いたフレキシブル圧力センサの開発研究
- IoTデバイスとの対話のための知覚ユーザーインタフェースに関する基礎研究
- 薄膜デバイスを用いた脳型集積システム
- IoT用ハードウェアセキュリティの研究
- インテリジェントエッジに基づく先進的IoT基盤技術の研究
- セキュアなキャンパスBYODの実現に向けたマルウェア検出システムに関する研究
- エージェント型IoTに基づく生活支援に関する研究
- Ge-on-Insulator基板上でのメタル・ソース/ドレイン型CMOSの実現
- 超広帯域通信のためのオンチップテラヘルツアンテナに関する研究
- 多層基板構造を用いたミリ波アンテナの研究
- Japan-USA International Collaborative Research on Terahertz Devices based on Graphene-Phosphorene van der Waals Heterostructures
- 原子層物質活用高性能量子デバイス開発
- Si-Ge系量子ドットの規則配列と電子輸送制御に関する研究
- Dynamics of spin-orbit torque induced switching of metallic antiferromagnet/non-magnet heterostructures
- 2p軌元素を含む遷移金属化合物薄膜のスピントラnsfer機構と高効率磁反転素子の開発
- 量子検出のための高Q値マイクロ波共振器に関する研究
- 光エレクトロニクス応用に向けた不揮発性相転移酸化物質素子の創製
- 直流励起マイクロ波発振素子に向けたスピン軌道トルクとスピン波媒介位相同期による強磁性ダイナミクス制御の検討
- 傾斜フィールドプレート付InGaAs HEMTを用いた光変調器駆動高速化の研究
- 視覚モデル共有環境の構築
- マルチモーダル感情誘発システムに関する研究
- Pre-verbal infant learning: Infants' preference and understanding from eye movements and pupil dilation
- 音声構造再構築による「聞こえる」屋外拡声システムの実現
- 利得スイッチ半導体レーザーを用いた小型量子光源の実現
- Exploration of a new electrical detection method of magnetization dynamics in CoFeB-MgO magnetic tunnel junction structure with perpendicular anisotropy
- ラビッドプロトタイプングのためのソフトウェア無線機の同期性能の検討
- Interactive Content for Emergent Users
- 学習支援のための追体験システムの構築
- インターネット輻輳制御の異種混在環境の性能解析
- Study of 2D nanomaterial devices for terahertz applications
- 人体領域通信用無線伝搬路に関する研究
- Development of graphene based devices for terahertz applications
- 人工神経回路網の機能表現の解析とモデル化
- 二次元材料を用いた光電子デバイスの開発
- Spin transport and magnetism in 2D van der Waals ferro and antiferromagnets.
- 新IV族半導体材料と高集積デバイスプロセスに関する研究
- 微小領域における正電数値の分布計測装置の開発
- スパッタリングプロセスを用いたβ-Ga2O3薄膜とデバイス形成
- 食の透磁率を利用した移動体通信機器内の電磁波ロスとエッジ抑制に関する研究
- 金属ナノ接合における量子伝導の制御と機能性素子への応用
- high-k/ε構造における界面物理構造のプロセス依存の解明
- 単結晶グラフェン機能デバイス
- Japan-Russia International collaborative research on a large-area photoconductive terahertz detector for high-speed imaging
- 8K高精細画像センシング向け超低速運動画像符号化方式
- ワイヤレス Massive Connect IoTの研究
- 超100GHz帯光ファイバ給電ダイレクトディジタルRF送受信機の研究
- 3Dプリンタを利用したミリ波アンテナの開発に関する研究
- HyperCubeHarmonic: A Conceptual Complete and Consistent Model to Control Multiple Dimensional Information of Music
- Modeling the Japanese-Taiwanese racial effect in facial expression recognition
- モノのモノゾ化のための高機能デバイスモジュール開発とその応用
- ミニマルブレインの理解と再構築
- 耳介の3次元形状と音響伝達特性の音源方位依存性に関する研究
- 新世代IoTプラットフォームの開発に関する研究
- Exploring and Understanding Touch Interaction using a Slidable-Sheet on Smart Devices
- Investigating cultural issues for the design of touch-based interactive D-FLIP photo management system
- 人間の能力を拡張する次世代マルチモーダルデータ流通処理基盤
- Implicit non-verbal behaviors and brain communications
- 色に関する文化差および個人差の多言語での研究
- 協調作業における視線情報の可視化
- Investigating cultural-background effect on auditory selective attention processes
- 循環調節を介した予測的な視覚の感度調整に関する研究
- 非線形複雑システムの構成論的研究と理論への展開
- 多感覚音空間知覚の規定因に関する研究
- 脳-ニューロサイエンス向けイン・ストレージ/メモリコンピューティング基盤の研究
- プラズマ流に伴う時空間構造形成と多様な新規反応場創成
- 酸化物表面の新機能創成とナノ・デバイスへの応用
- 集団議論における知覚的生産性取得の情報工学的アプローチと心理学的検証法の確立
- 高周波無線電力伝送システムの最適設計と高効率制御手法の確立
- 高次元ニューロダイナミクスとそのニューロハードウェア構築への展開
- 未来型オフィス空間とインタラクション
- 非線形力学系理論に基づく群知能最適化の開発およびその応用に関する研究
- ユビタスコンピューティングのインフラストラクチャ化に向けた実証的研究
- 「ころ」を生み出す脳内機構の理解
- 物理・化学混成系プラズマにおける情報系機能実現
- 固体素子における非平衡ダイナミクスの精緻な理解と機能開拓
- 次世代無線通信システム実現のための要素技術の研究
- HClの特徴を活かした次世代型学習コミュニティの発展
- アジアにおけるHCI研究コミュニティの活性化
- 質感・色彩の視覚的な感性認知メカニズムに関する研究
- 地域活性化のためのUAV利用技術とその社会実装に関する研究会
- マイクロ波およびレーザ応用合成開口レーダ実用化研究の新展開
- エッジコンピューティング基盤の広域分散協調とその国際的展開
- 動的言語の静的解析技術とその実用化に関する研究
- 複雑なグラフコンテナツの探索・編集のためのユーザーインタフェース
- 固体中のスピン・軌道ダイナミクスとその制御
- 多機能マルチメディア生成技術に関する研究
- 型主導コンパイルによる高性能高信頼ソフトウェア構築
- PSD2: Physical Security of Deep Learning 2
- モバイルエッジコンピューティングにおける動的サービス制御技術
- Securing IoT devices against EM Fault Injection
- 磁性材料の微細構造制御による次世代情報通信システムのための磁気デバイスの開発
- コヒーレント光・マイクロ波融合通信・計測システムに関する研究
- 将来無線のレイヤレスデザインとその応用
- Beyond-5Gの実現に向けた高周波技術の探索
- Attentive Search: Theory and Application
- 人の行動理解・解析に基づく空間型ユーザーインタフェース
- 異種データ融合による人・社会センシング基盤
- ヒトと動きを協調するロボットの制御制
- カラスとの共存・共生を実現するインタラクションに関する研究会
- 生物の即時適応機能に学ぶ人工物の設計論
- 音声によるカラスの行動制御手法の自動化に向けた開発
- 脳型LSIとその関連技術国際共同研究
- Cognition-Aware-Systems for Improving Human Performance
- 光の空間モードに関する研究開発
- 3次元空間内の自己運動知覚と多感覚統合
- 半導体微細加工技術とナノ材料に基づく脂質二分子膜と膜タンパク質の機能計測・制御手法の開発
- コヒーレント波に基づく学際的先端科学技術の創成
- AI研究と人間科学に関する研究

情報  
デバイス  
研究部門

Information  
Devices Division

ナノフォトエレクトロニクス研究室

■ Nano-Photoelectronics

ナノフォトエレクトロニクス  
研究分野(上原教授)

Nano-photoelectronics  
(Prof. Uehara)

- 空間、エネルギー、時間軸での個々の固体ナノ構造の持つ物性の研究
- ピコ秒の時間分解能のSTM発光分光法の開発
- ナノ空間中での様々な電磁気学的効果とその工学的応用
- 高効率で広帯域の発光・受光素子の開発

- Exploration of material properties of individual solid-state nano-structures in spatial, energy, and time axes
- Development of STM light emission spectroscopy with ps time resolution
- Investigation of various electromagnetic phenomena in nanometer-scale spaces, and their engineering applications
- Development of efficient and broad-band light sources and detectors



ナノ光分子エレクトロニクス  
研究分野(片野准教授)

Nano-photomolecular Electronics  
(Assoc. Prof. Katano)

- 単一原子・分子の光励起
- 単一分子の化学反応・構造制御
- ナノ構造を機能素子として利用する分子エレクトロニクス

- Optical excitation of a single atom and molecule
- Controlling of the chemical reaction and geometry of a single molecule
- Molecular electronics based on the nano molecular assembly

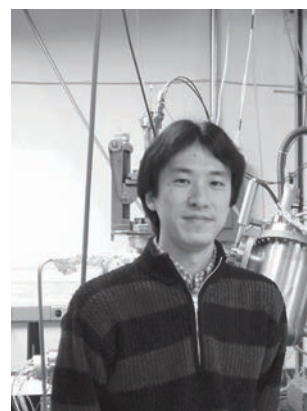

固体電子工学研究室 ■ Solid State Electronics

スピントロニクス・CMOS 融合  
脳型集積システム研究分野(遠藤教授)

Spintronics/CMOS Hybrid Brain-Inspired Integrated Systems  
(Prof. Endoh)

- ノイマン型スピントロニクス・CMOS 融合脳型集積システム
- 非ノイマン型スピントロニクス・CMOS 融合脳型集積システム
- 脳型集積システム・アーキテクチャ研究
- スピントロニクス・CMOS 融合デバイスの特性解析と設計技術研究

- Von-Neumann spintronics/CMOS hybrid brain-inspired VLSIs
- Non-Von Neumann spintronics/CMOS hybrid brain-inspired VLSIs
- Brain-inspired integrated system architecture
- Spintronics/CMOS hybrid device characterization and design technology



固体電子物性工学  
研究分野(吹留准教授)

Solid State Physics for Electronics  
(Assoc. Prof. Fukidome)

- 二次元電子系デバイスの多機能集積化
- グラフェン・デバイスの産官学連携実用化研究
- オペランド顕微 X 線分光法によるナノデバイス物理の探究

- Multifunctional integration of 2D electron devices
- Academia-industrial alliance study for graphene devices application
- Exploring nanodevice physics by using operando x-ray spectromicroscopy

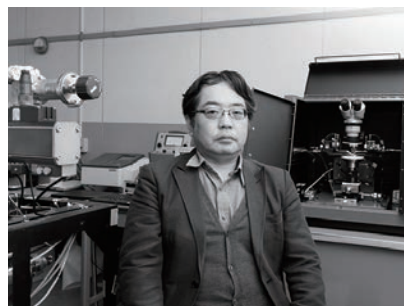



## 誘電ナノデバイス 研究分野(長教授)

Dielectric Nano-Devices  
(Prof. Cho)

- 超高分解能（原子分解能を持つ）走査型非線形誘電率顕微鏡の開発
  - 非線形誘電率顕微鏡を用いた超高密度誘電体記録の研究
  - 非線形誘電率顕微鏡を用いた強誘電材料・圧電材料の評価法の研究
  - 新開発・超高次非線形誘電率顕微鏡法を用いた半導体素子中のドーパントプロファイル計測の研究（Si 系, SiC, GaN, Diamond 他）
- Development of scanning nonlinear dielectric microscope (SNDM) with super high (atomic-scale) resolution
  - Ultra-high density ferroelectric recording system using SNDM
  - Evaluation of ferroelectric material and piezoelectric material using SNDM
  - Evaluation of dopant profile in semiconductor devices (Si, SiC, GaN, and diamond system etc.) using newly developed super-higher order scanning nonlinear dielectric microscopy



## 誘電ナノ物性計測システム 研究分野(山末准教授)

Nanoscale dielectric measurement systems  
(Assoc. Prof. Yamasue)

- 原子分解能を有する非接触走査型非線形誘電率ポテンショメトリの開発
  - 原子分解能・多機能プローブ顕微鏡システムの開発と次世代電子材料・デバイス評価への応用
- Development of noncontact scanning nonlinear dielectric potentiometry with atomic-resolution
  - Development of atomic resolution multifunctional scanning probe microscopy and its application to the evaluation of the next-generation electronic materials and devices



## 物性機能設計 研究分野(白井教授)

Materials Functionality Design  
(Prof. Shirai)

- 第一原理計算と機械実習に基づく新しいスピン機能材料の理論設計
  - スピントロニクス素子における電気伝導特性の理論解析
  - 表面におけるナノ構造形成プロセスの計算機シミュレーション
  - 材料・素子機能を設計するシミュレーション手法の開発
- Design of new spintronics materials based on first-principles calculation and machine learning
  - Theoretical analysis of transport properties in spintronics devices
  - Computational simulation of nanostructure-growth process on surface
  - Development of simulation scheme for material/device functionality design



## 極限物性 研究分野(阿部准教授)

Materials Science under Extreme Conditions  
(Assoc. Prof. Abe)

- 高密度物質
  - 水素、水素化合物の金属化と超伝導
  - 第一原理構造探索手法の開発
- Matter at high densities
  - Metallization and superconductivity of hydrogen and hydrides
  - Development of first-principles structural search methods



## 量子デバイス 研究分野(大塚准教授)

Quantum Devices  
(Assoc. Prof. Otsuka)

- 固体ナノ構造中の電子物性解明と固体ナノ構造デバイスの研究
- 固体ナノ構造を用いた量子デバイスの研究
- 材料、デバイス科学とデータ科学手法の融合による効率的材料、デバイス開発基盤技術の研究

- Electronic properties of nanostructures and nanodevices
- Quantum devices utilizing nanostructures
- Informatics approaches in material and device science



## ナノスピン材料デバイス 研究分野(深見教授)

Nano Spin Materials and Devices  
(Prof. Fukami)

- スピントロニクス材料・素子における電子・スピン物性とその応用に関する研究
- スピン・軌道相互作用を用いた磁化の制御に関する研究
- ナノ磁性体中の磁区や磁壁のダイナミクスに関する研究
- 高性能・低消費電力スピントロニクスメモリ素子の開発
- 金属磁性体素子のメモリ・論理集積回路、新概念情報処理応用に関する研究

- Electrical and spin properties of spintronic materials/devices and their applications
- Control of magnetization utilizing spin-orbit interactions
- Dynamics of magnetic domains and domain walls in nanoscale magnets
- Development of high-performance and low-power spintronic memory devices
- Applications of metallic spintronics devices for nonvolatile memories, logic integrated circuits and new-concept computing



## ナノ集積デバイス 研究分野(佐藤教授)

Nano-Integration Devices  
(Prof. Sato)

- 脳型計算ハードウェアに関する研究
- 量子知能ハードウェアに関する研究
- 脳型視覚情報処理システムに関する研究

- Brain computing hardware
- Intelligent quantum hardware
- Brainmorphic visual information processing system

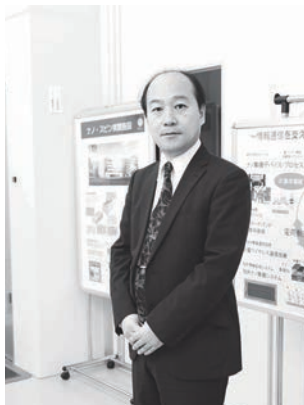

## 量子ヘテロ構造高集積化プロセス 研究分野(櫻庭准教授)

Group IV Quantum Heterointegration  
(Assoc. Prof. Sakuraba)

- 高度歪IV族半導体エピタキシャル成長のための低損傷基板非加熱プラズマCVDプロセスに関する研究
- IV族半導体高度歪量子ヘテロ構造の高集積化プロセスに関する研究
- IV族半導体量子ヘテロナノデバイスの製作と高性能化に関する研究

- Low-damage plasma CVD process without substrate heating for epitaxial growth of highly strained group IV semiconductors
- Large-scale integration process of group IV semiconductor quantum heterostructures
- Fabrication of high-performance nanodevices utilizing group IV semiconductor quantum heterostructures



## ナノ集積神経情報システム 研究分野(山本准教授)

Nano-Integration Neurocomputing Systems  
(Assoc. Prof. Yamamoto)

- 微細加工表面を用いた培養神経回路の機能制御に関する研究
- 神経細胞ネットワークの数理モデルに関する研究
- 神経細胞ネットワーク上の情報処理に関する研究

- Bioengineering technologies for manipulating neuronal network functions
- Computational modeling of neuronal networks
- Information processing in biological neuronal networks



# ナノフォトエレクトロニクス研究室

## Nano-Photoelectronics

### Staff

上原 洋一 Yoichi Uehara 片野 諭 Satoshi Katano  
教授 Professor 准教授 Associate Professor



### 研究活動

本分野の研究目標はナノメートル領域における新規な物理・化学現象の探索とナノフォトエレクトロニクス・デバイスへの応用にある。また、探索のための新しい手法の開発も目指している。

### Research Activities

Our main interest lies in studying the physical and chemical phenomena that take place in nanometerscale regions and their applications in nanophotoelectronic devices. Development of novel probing methods is also targeted.

### ナノフォトエレクトロニクス 研究分野 | 上原教授

走査トンネル顕微鏡 (STM) の探針から放出されるトンネル電子によりナノ領域を局所的に励起しその光学応答を解析することにより、個々のナノ構造のもつ物性を探索・決定する。光計測においては、通常の電氣的計測と異なり、達成できる時間分解能は信号強度による制約を受けない。従って、材料物性が高い空間分解能と時間分解能で探索される。また、電子トンネルにより THz から PHz にわたる広いスペクトル領域でナノ構造中に閉じ込められた光の励起が可能になる。さらに、閉じ込められた光は、プローブを用いて効率よく取り出すことができる。このような特徴を活用することにより、高効率で広帯域の発光・受光素子を実現される。

### ■ Nano-photoelectronics (Prof. Uehara)

The material properties of individual nanostructures are investigated through their optical responses to the local excitation induced by electron tunneling in a scanning tunneling microscope (STM). In this method, unlike conventional electric measurements, attainable temporal resolution is not limited by the signal levels. Hence, the material properties are explored with high spatial and temporal resolution. Efficient excitation of light confined in nanostructures is possible in the spectral range from THz to PHz by electron tunneling. This confined light is efficiently converted to free (i.e., propagating) light by the presence of the tip. By utilizing such properties, one can realize efficient and broadband optical sources and detectors.

### ナノ光分子エレクトロニクス 研究分野 | 片野准教授

近い将来、現在の Si 技術が到達するであろうダウンサイジングの限界を突破するために、次世代の分子をベースとした電子デバイスの加工と動作の原理を研究する。STM の電子トンネルを用いることにより、固体表面の個々の原子や分子の位置を変えたり、それらに化学反応を誘起したりすることができる。このようにして加工された単一原子・分子の化学的、物理的、電子的な特性を STM を用いて研究する。また、ナノスケール領域における光分子物性を STM 発光分光により明らかにする。このような技術を組み合わせることにより、新奇な分子をベースとする電子デバイスの探索を行う。

### ■ Nano-photomolecular Electronics (Assoc. Prof. Katano)

Process and operation principles of the next-generation molecule-based electronic devices are investigated to break through the limit of downsizing that the current Si technology will reach in the near future. By using electron tunneling in STM, one can control the locations of individual atomic and molecular species on a solid surface and even induce chemical reactions in them. The physical, chemical and electronic properties of the species processed in such a way are investigated by using abilities of STM itself. The optical properties are also analyzed by STM light emission spectroscopy. By combining these techniques, we explore novel molecule-based electronic devices.

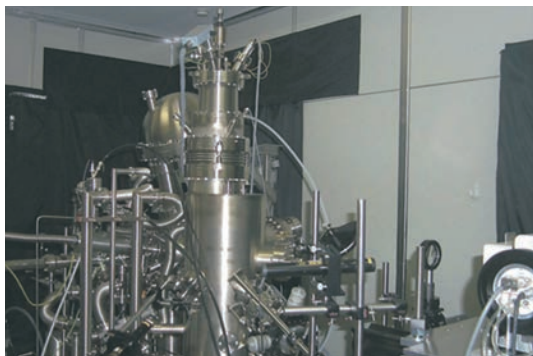

極低温 STM を備えた複合表面分析装置  
Integrated Surface Analysis System with Low-temperature STM



# 固体電子工学研究室

## Solid State Electronics

### Staff

(佐藤 茂雄) 教授	(Shigeo Sato) Professor	遠藤 哲郎 教授 (兼)	Tetsuo Endoh Professor*
吹留 博一 准教授	Hirokazu Fukidome Associate Professor	馬 奕涛 助教	Ma Yitao Assistant Professor
佐々木 文憲 研究員	Fuminori Sasaki Research Fellow		



### 研究活動

スケーリングによって高速化と高集積化を同時に実現するSiテクノロジーに基礎づけられてきたエレクトロニクスは、Siの物性的限界、極微細加工プロセスの技術的・コスト的バリアに直面している。また、来るべき超スマート社会の基盤インフラとなるInternet of Things (IoT)は、多種多様なセンサーや通信デバイスが必要となる。そのため、Si以外の材料を用いた高性能デバイスの研究開発は社会的な課題である。当研究室では、次世代デバイス材料（グラフェン、窒化半導体など）を用いた新規なデバイスの学理に基づく、材料からデバイスまでの統合的な研究開発を行っている。

### Research Activities

The strategy of scaling-based Si technology in electronics is now facing several severe challenges, due to intrinsic physical properties of Si, difficulties in nano-fabrication of devices, and the saturating bit cost by scaling. Furthermore, internet of things (IoT), which is the infrastructure of smart society, needs various kinds of sensors and communication devices. For this reasons, high-performance devices based on new materials except Si is the important social issue. We are conducting the reasearches for the next-generation materials using such as graphene and nitride semiconductors, from material exploration to device developments.

### 固体電子物性工学研究分野 | 吹留准教授

グラフェンをはじめとするDirac電子系及びGaNなどの二次元電子ガス系材料を用いたデバイスの物性を、放射光中心とするナノ計測技術を駆使して詳細に調べ、グラフェンなどの新材料とそれを用いて作製したデバイスの電気特性の関係を明らかにしている。とくに基板面方位を用いたグラフェン構造・電子物性制御法の開発はグラフェンの工業化に道を拓くものであり、ナノ加工によるグラフェン物性の制御と併せ、産学連携研究に注力している。さらには、材料物性とデバイス特性の間のギャップを埋めるオペランド顕微X線分光を開拓し、新奇ナノデバイスのデバイス物理を開拓している。

### Solid State Physics for Electronics (Assoc. Prof. Fukidome)

By use of nanoscale characterizations centered on synchrotron radiation analyses, we are clarifying the relation between electronic properties and device performances of Dirac electrons and two-dimensional electron systems such as graphene and GaN. In particular, our finding of controlling the surface structural and electronic properties of graphene in terms of the crystallographic orientation of the Si substrate paves a way to industrialization of graphene. In combination with nano-fabrication nanoscopically controlling electronic band structures of graphene, the academia-industrial alliance study is being conducted to realize graphene-based devices. Furthermore, we develop operando x-ray spectromicroscopy, i.e. element- and site-specific investigation of electronic states of devices in operation and exploit device physics of novel nanodevices.



図1. グラフェン：炭素原子の二次元網の目構造  
Fig1. Graphene: A two-dimensional network of carbon atoms



図2. 超高真空プロセス・評価一貫装置とSi表面のSTM像 (右上)  
Fig2. A UHV-compatible process/analyses system and the STM image of a Si surface (inset).

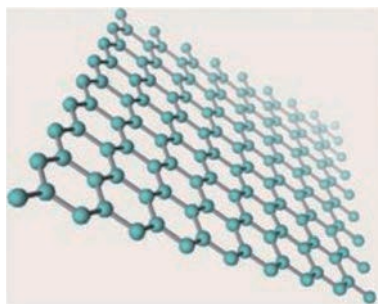

# 誘電ナノデバイス研究室 Dielectric Nano-Devices

## Staff

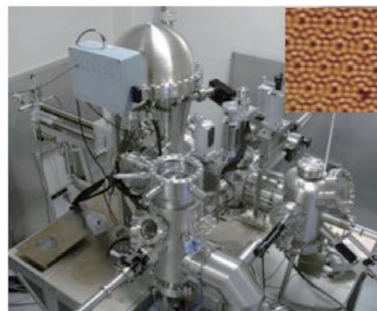
長 康雄 Yasuo Cho 山末 耕平 Kohei Yamasue  
教授 Professor 准教授 Associate Professor

平永 良臣 Yoshiomi Hiranaga  
助教 Assistant Professor



## 研究活動

誘電ナノデバイス研究室の目的・目標は、第一にナノテクノロジーを駆使した電子材料の誘電計測に関する研究の発展を図ることと、その成果を高性能次世代電子デバイスの開発へ応用することである。またそれらの研究活動を通じて、次世代を担う若い研究者や学生を育て上げることも重要な目標としている。特に、実験を中心にした実学重視の体制で研究・教育を行っており、若手が活躍する機会をできるだけ大きくするように努め、学生の学会活動等も積極的に推進している。

## Research Activities

The aim and target of the dielectric nano-devices laboratory are developing the research on the dielectric measurement of electronic materials using nano-technologies and applying its fruits to high-performance next generation electronic devices. It is also very important aim of our laboratory to bring up leaders of the next generation by cultivating young researchers and students through the research activities.

## 誘電ナノデバイス研究分野 | 長教授

本分野では、強誘電体、常誘電体、圧電体材料など誘電材料一般の評価・開発及びそれらを用いた高機能通信デバイスや記憶素子の研究を行っている。

具体的には、超音波や光及び Fe-RAM 等に多用され、近年その発展がめざましい強誘電体単結晶や薄膜の分極分布、様々な結晶の局所的異方性が高速かつ高分解能に観測できる走査型非線形誘電率顕微鏡 (SNDM) を開発している。この顕微鏡は非線形誘電率の分布計測を通して、強誘電体の残留分極分布の計測や結晶性の評価が純電氣的に行える世界で初めての装置であり、既に実用化もされている。その分解能も、現在では強誘電体で 1 ナノメータを切っており、半導体においては原子分解能を達成している。本顕微鏡を例えば強誘電体記録の再生装置に用いれば、従来困難であった超高密度な情報記録方式が実現可能になるなど、本顕微鏡は強誘電材料の評価にとどまらず、今後大きく発展が見込まれる技術である。実際、SNDM ナノドメインエンジニアリングシステムを用いた強誘電体データストレージにおいて、実情報で 1 平方インチ当たり 4 テラビットのデータストレージにも成功している (図 1 参照)。

また、SNDM は高集積化が進む半導体デバイスにおいて特にフラッシュメモリ中の蓄積電荷の可視化や、半導体中のドーパントプロファイルの計測などにも大きな威力を発揮する (図 2 参照)。このように、SNDM は強誘電体に限らず新たな材料評価法へと発展しつつある。

## Dielectric Nano-Devices (Prof. Cho)

Our main area of interest is evaluation and development of dielectric materials, including ferroelectric and piezoelectric materials and their application to communication devices and ferroelectric data storage systems.

Our major contributions to advancement in these fields are the invention and the development of "Scanning Nonlinear Dielectric Microscope" (SNDM) which is the first successful purely electrical method for observing the ferroelectric polarization distribution without the influence of the shielding effect by free charges and it has already been put into practical use. The resolution of the microscope has been improved up to atomic scale-order. Therefore, it has a great potential for realizing the ultra-high density ferroelectric recording system. Our recent research achieved the recording density of 4 Tbit/inch<sup>2</sup> in actual information storage, requiring an abundance of bits to be packed together (Fig.1).

Moreover, we have started to make a measurement and an evaluation of flash-memory device and dopant profile in semiconductor devices using SNDM (Fig.2). Because SNDM can detect very small capacitance variation, it can be a very powerful evaluation tool for various materials. Now SNDM evolves into a new evaluation technique for insulator and semiconductor materials besides ferroelectric materials.

## 誘電ナノ物性計測システム 研究分野 | 山末准教授

将来の情報通信に不可欠な次世代電子材料・デバイスの研究開発に貢献するナノスケール物性評価技術に関する研究に取り組んでいる。特に物質表面や界面に生じる電気分極に関わる物性を原子スケールで定量的に測定可能な走査型非線形誘電率ポテンシオメトリと呼ばれるプローブ顕微鏡を開発している。また、提案手法と既存の顕微鏡法を組み合わせた多機能プローブ顕微鏡システムを開発し、同システムを新規な 2 次元材料を含む各種電子材料・デバイス評価に応用する研究を展開している (図 3)。

## Nanoscale dielectric measurement systems (Assoc. Prof. Yamasue)

We intend to contribute future information and communication technology through the development of novel nano-scale dielectric measurement systems for the evaluation of the emerging electronic materials and devices. In particular, we are developing a new scanning probe potentiometry method called scanning nonlinear dielectric potentiometry for the atomic-scale quantitative investigation of material properties regarding electric polarization on surfaces and interfaces. By integrating the new method with the existing microscopy methods, we are also working on the establishment of a multifunctional scanning probe microscopy system towards the advanced analysis and characterization of the next-generation materials and devices including two-dimensional crystals (Fig.3).

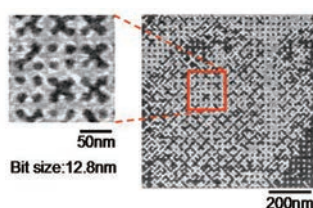

1. 微小分極反転ビットデータによる実情報記録例 (4Tbit/inch<sup>2</sup>)

Fig.1 Ultra high density actual information storage using ferroelectric nano-domain manipulation (4Tbit/inch<sup>2</sup>)

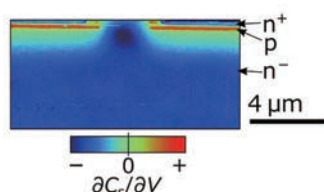

2. SiC パワー MOSFET のドーパントプロファイルの計測

Fig.2 Dopant profile measurement of SiC power MOSFET

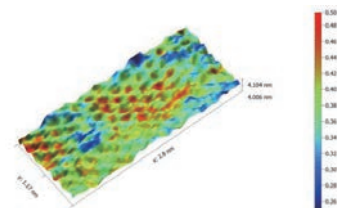

3. 超高真空非接触走査型非線形誘電率ポテンシオメトリによる SiC 上グラフェンの原子分解能観察

Fig.3 Atomic resolution imaging of graphene on SiC by ultrahigh vacuum noncontact scanning nonlinear dielectric potentiometry

# 物性機能設計研究室 Materials Functionality Design

## Staff

白井 正文 教授	Masafumi Shirai Professor	阿部 和多加 准教授	Kazutaka Abe Associate Professor
辻川 雅人 助教	Masahito Tsujikawa Assistant Professor	新屋 ひかり 助教	Hikari Shinya Assistant Professor
Tufan Roy 研究員	Tufan Roy Research Fellow	井上 順一郎 研究員	Jun-ichiro Inoue Research Fellow

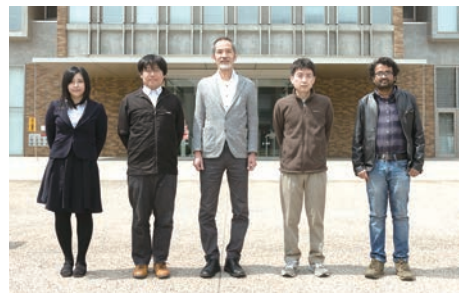

## 研究活動

## Research Activities

現代の情報デバイスには、大量の情報を処理・伝達・記録するために半導体や磁性体など様々な材料が利用されている。本研究の研究目標は以下のとおりである。(1) 次世代情報デバイスの基盤となる材料やナノ構造において発現する量子物理現象を理論的に解明すること、(2) デバイス性能の向上につながる新しい機能を有する材料やナノ構造を理論設計すること、(3) 大規模シミュレーション技術を駆使した画期的な物性・機能の設計手法を確立すること。

Various kinds of materials are utilized for processing, communication, and storage of massive data in modern information devices. Our research objectives are as follows: (1) theoretical analyses of quantum phenomena in materials and nanostructures, (2) computational design of materials and nanostructures which possess new functionalities, (3) development of materials design scheme utilizing large-scale computational simulation techniques.

## 物性機能設計研究分野 | 白井教授

## Materials Functionality Design (Prof. Shirai)

電子の有する電荷とスピンの自由度を共に利用した新しい機能デバイスの実現を目指したスピントロニクス研究の一環として、高スピン偏極材料やそれを用いたデバイス構造におけるスピン依存電気伝導の理論解析を主たる研究テーマとしている。強磁性金属薄膜における磁気異方性の電界制御による省電力デバイス創製を目指した理論研究にも着手している。

Our research interest is focused on "spintronics" to realize new functional devices. The main topic is theoretical analysis of spin-dependent transport properties in highly spin-polarized materials. We extend our theoretical research to electric-field effect on magnetic anisotropy in ferromagnetic films for realizing low power-consumption devices.

最近、第一原理計算とX線磁気円二色性(XMCD)測定によりMgO/Pt/Fe界面における磁気異方性電圧制御(VCMA)の起源を解明した。電圧誘起されたPt原子の電気四重極子が主にVCMAに寄与している。

We reveal the origin of voltage controlled magnetic anisotropy (VCMA) at the MgO/Pt/Fe interface by *ab initio* calculations and XMCD measurements. The voltage-induced electric quadrupole of Pt atom contributes to VCMA.

特異な機能を有する半導体スピントロニクス材料を実現するため、第一原理計算とモデル計算を組合せた強磁性半導体の物質設計を実行すると共に、ゲート電圧による強磁性半導体の新しい磁性制御法を提案した。また、ハーフメタル材料やスピンギャップ半導体といった複雑な電子状態を示す材料に対して、有限温度における伝導特性を評価するための第一原理計算手法の開発に取り組んでいる。

To realize semiconductor spintronics materials with novel functionalities, we propose new methods for controlling the magnetic properties and demonstrate materials design of ferromagnetic semiconductors (FMSs), on the basis of the first-principles calculations and model simulations. We also develop first-principles approaches to estimate the transport properties at finite temperature for half-metallic materials and spin-gapless semiconductors.

## 極限物性研究分野 | 阿部准教授

## Materials Science under Extreme Conditions (Assoc. Prof. Abe)

高密度領域で現れる特異な物性を、第一原理的手法により探っている。最近の研究対象は、電子格子相互作用に基づく高温超伝導の可能性が予測されている、水素化合物の高圧金属相だ。また、第一原理計算による構造探索手法の開発にも取り組んでいる。未知の物質を探る上で、この構造探索手法は極めて有効であることが確認されており、高圧に限らず、新材料設計全般への応用も可能と考えている。

We investigate the properties of dense materials by using *ab initio* methods. Our current research focuses on metallic hydrides, which are predicted to show high-temperature superconductivity driven by electron-phonon coupling. We are also developing simulation techniques to search stable structures from first principles. The structural search methods are quite useful for examining unknown substances and, therefore, likewise applicable to designing new materials at one atmosphere.



図1: MgO/Pt/Fe 界面の Pt 原子に電圧誘起された電子分布の変化

Fig.1: Voltage-induced modulation of charge distribution of Pt atom at the MgO/Pt/Fe interface

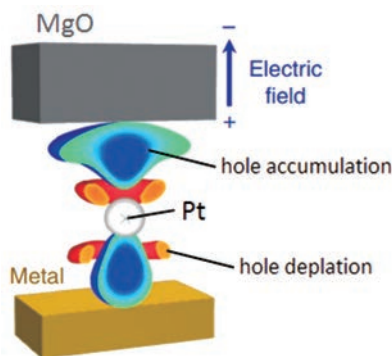

図2: スピノーダル分解により形成された強磁性半導体 (In,Fe) Sb の大理石相 (左) と昆布相 (右)

Fig.2: The "Dairiseki" phase (left) and the "Konbu" phase (right) as a consequence of spinodal nano-decomposition in (In,Fe)Sb FMS

## 量子デバイス研究室 Quantum Devices

### Staff

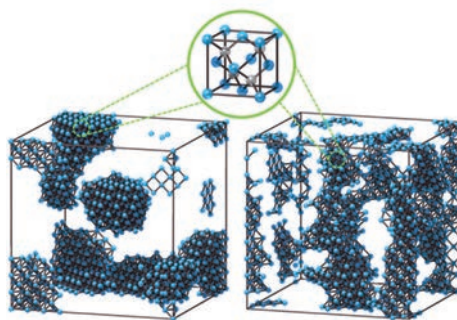
大塚 朋廣 Tomohiro Otsuka  
准教授 Associate Professor



### 研究活動

ナノメートルスケールの微小な固体ナノ構造では量子効果等の特異な物理現象が生じる。本研究室では人工的に作製、制御した固体ナノ構造における物性解明、およびデバイス応用の研究を進めている。これにより量子エレクトロニクスやナノエレクトロニクス等を通して、新しい情報処理、通信技術に貢献する。

### Research Activities

In solid-state nanostructures, exotic phenomena like quantum effects occur. We are exploring interesting properties of the nanostructures and developing new devices utilizing artificial nanostructures. We will contribute to new information processing and communication technologies through quantum and nanoelectronics.

### 量子デバイス研究分野 | 大塚准教授

固体ナノ構造中の局所電子状態の電氣的な精密高速観測、制御技術を駆使して、固体ナノ構造における新しい物理現象の解明を進めている。また固体ナノ構造における電子物性を活用することにより、新しい材料、デバイスの研究、開発を行っている。

### Quantum Devices (Assoc. Prof. Otsuka)

We are exploring interesting properties of solid-state nanostructures utilizing precise and high-speed electric measurement and control techniques. We are also developing materials and devices utilizing nanostructures.

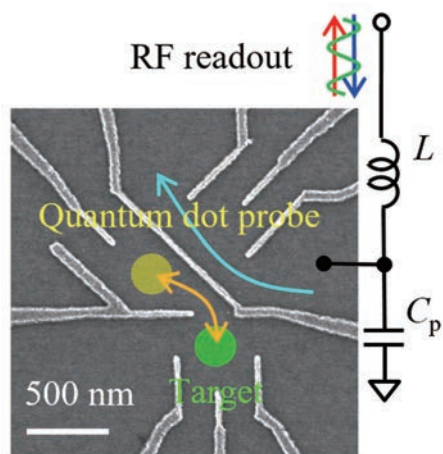

半導体量子ドットプローブ  
Semiconductor quantum dot probe

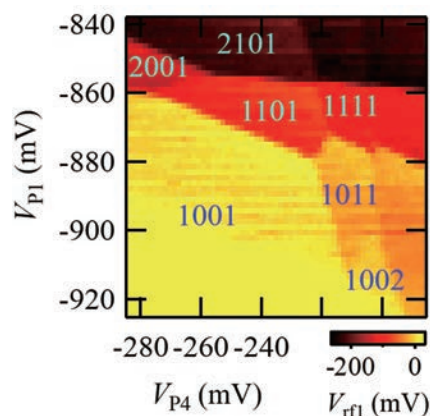

多重量子ドット素子における電荷状態制御  
Charge state control in a multiple quantum dot device



## スピントロニクス研究室 Spintronics

### Staff

深見 俊輔 教授	Shunsuke Fukami Professor	金井 駿 助教	Shun Kanai Assistant Professor	山根 結太 助教 (兼)	Yuta Yamane Assistant Professor*
Justin Llandro 助教	Justin Llandro Assistant Professor	張 超亮 助教 (兼)	Chaoliang Zhang Assistant Professor*	竹内祐太郎 研究員	Yutaro Takeuchi Research Fellow
土肥 昂堯 研究員	Takaaki Dohi Research Fellow				

### 研究活動

固体中の電荷やスピン、磁化の状態を制御し工学的に利用することを目的とし、新しいスピントロニクス材料・構造の開発やそこで発現されるスピン物性の理解、及びスピントロニクス素子応用に関する研究を行っている。また、論理集積回路、新概念（脳型、確率論的、量子）情報処理などへの応用を想定した、高性能・低消費電力スピントロニクス素子の創製に関する研究を進めている。具体的には、極微細磁気トンネル接合素子の開発と特性理解、電流や電界を用いた革新的磁化制御技術、スパッタリング法などを用いた新規スピントロニクス材料の開発、最先端スピントロニクス素子の微細加工技術・特性評価技術などに関する研究を行っている。

### Research Activities

Our research activities aim to deepen the understanding of spin-related phenomena in novel spintronics materials and structures and apply the obtained insights to develop advanced spintronics devices, where electron charge, spin, and magnetization in solids are controlled. We also work on high-performance and ultralow-power spintronics devices to be used in integrated circuits and new-concept computing hardware utilizing probabilistic or quantum phenomena. Our studies include development of advanced materials and nanoscale devices, establishment of novel means to control magnetization with electric current or field, and related techniques for nano-fabrication and electrical characterization of the developed devices.

詳細は『ナノ・スピン実験施設』参照

For further details, please refer to the "Laboratory for Nanoelectronics and Spintronics" section.

## ナノ集積デバイス・プロセス研究室 Nano-Integration Devices and Processing

### Staff

佐藤 茂雄 教授	Shigeo Sato Professor	櫻庭 政夫 准教授	Masao Sakuraba Associate Professor	山本 英明 准教授	Hideaki Yamamoto Associate Professor
金 観洙 特任助教	Kwansoo KIM Specially Appointed Assistant Professor	守谷 哲 研究員	Satoshi Moriya Research Fellow		

### 研究活動

本研究室では脳型計算や量子計算などの非ノイマン型計算に着目し、それらのハードウェア基盤技術について研究を行っている。デバイス、プロセス、回路、あるいはアルゴリズムや神経科学など多様な研究を遂行し、それらの統合により全く新しい計算機技術の創成に挑戦する。

### Research Activities

In this laboratory, we focus on non-von Neumann computing such as brain computing and quantum computing, and study their hardware technology. We conduct research on various topics including device, process, circuit, algorithm, and neuroscience, and build revolutionary new computer technology by integrating our findings.

詳細は『ナノ・スピン実験施設』参照

For further details, please refer to the "Laboratory for Nanoelectronics and Spintronics" section.



## 超高速光通信研究分野 (廣岡教授)

Ultrahigh-Speed Optical Communication  
(Prof. Hirooka)

- 超高速・高効率光伝送および信号処理に関する研究
- デジタルコヒーレント光通信と光モバイルフロントホールへの展開

- Ultrahigh-speed and highly efficient optical transmission and signal processing
- Digital coherent optical communication and its application to optical mobile fronthaul

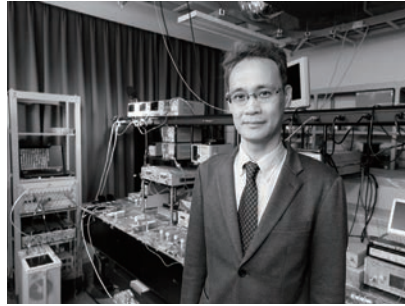

## 光波制御システム研究分野 (葛西准教授)

Lightwave Control System  
(Assoc. Prof. Kasai)

- 光波位相制御技術とそのデジタルコヒーレント光通信への応用に関する研究
- 周波数安定化レーザとその光干渉計測への応用に関する研究

- Optical phase control techniques and their application to digital coherent optical communication
- Frequency-stabilized lasers and their application to precise optical interferometric measurement systems

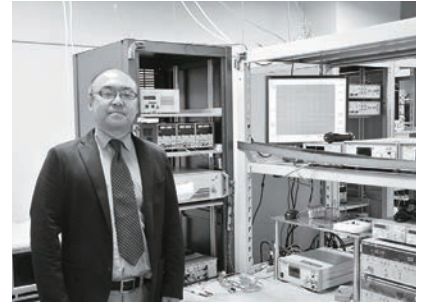

# ブロードバンド 工学研究部門

Broadband Engineering Division

## 高機能フォトンクス 研究分野(八坂教授)

Highly Functional Photonics  
(Prof. Yasaka)

- 光信号による半導体光デバイス超高速制御の研究
- 高機能半導体光源の研究
- 高機能半導体光変調器の研究
- 新機能半導体光集積回路の研究

- Ultra-high speed control of semiconductor photonic devices by signal light injection
- Highly functional semiconductor light sources
- Highly functional semiconductor optical modulators
- Novel functional semiconductor photonic integrated circuits



## 高精度光計測研究分野 (吉田准教授)

High accuracy optical measurement  
(Assoc. Prof. Yoshida)

- 周波数安定化レーザと高精度光計測への応用の研究
- 超短パルスモード同期レーザと周波数標準・光マイクロ波領域への応用の研究

- Frequency stabilized lasers and their application to high accuracy optical measurements
- Ultrashort mode-locked lasers and their application to frequency standards and microwave-photonics



## 先端ワイヤレス通信技術 研究分野(末松教授)

Advanced Wireless Information Technology  
(Prof. Suematsu)

- 広帯域ワイヤレス通信用 1 チップ送受信機の研究
- ミリ波、サブミリ波半導体集積回路の研究
- マルチモードワイヤレス／衛星通信用低電力デジタル RF 信号処理回路の研究
- 準天頂衛星を用いたロケーション・ショートメッセージ通信の研究
- 人体内通信システム / デバイスの研究

- Broadband wireless on-chip transceivers
- Millimeter-wave/submillimeter-wave IC's
- Low power digital signal processing for multi-mode wireless / satellite communications
- Location and short message communication system via QZSS
- Wireless system/devices for intra-body communication



## 先端ワイヤレスネットワーク技術 研究分野(亀田准教授)

Advanced Wireless Network Technology  
(Assoc. Prof. Kameda)

- 地上系／衛星系統合ワイヤレス通信ネットワークの研究
- 広帯域ワイヤレス通信用デジタル信号処理の研究

- Joint terrestrial and satellite communication network
- Digital signal processing for broadband wireless communication



## 情報ストレージ・コンピューティングシステム 研究分野(田中教授)

Information Storage · Computing Systems  
(Prof. Tanaka)

- 情報ストレージシステムアーキテクチャに関する研究
- 次世代大容量ハードディスクドライブに関する研究
- ストレージとコンピューティングの近接化によるインテリジェンス化に関する研究

- Information Storage System Architecture
- Advanced High Capacity Hard Disk Drives
- Close Integration of Storage and Computing for Intelligent Systems



## 記録理論コンピューテーション 研究分野(Greaves准教授)

Recording Theory Computation  
(Assoc. Prof. Greaves)

- 情報ストレージデバイスのマイクロ磁区シミュレーション
- 次世代超高密度ハードディスクドライブに関する研究
- 磁気ストレージに用いるヘッドとディスクの研究
- その他磁気ストレージデバイス

- Micromagnetic simulations of information storage devices
- High areal density hard disk drives
- Heads and disks for magnetic storage
- Other magnetic storage devices



## 超ブロードバンドデバイス・システム 研究分野(尾辻教授)

Ultra-Broadband Devices and Systems  
(Prof. Otsuji)

- グラフェンテラヘルツレーザーの創出
- 二次元原子薄膜ヘテロ接合の創製とその新原理テラヘルツ光電子デバイス応用
- グラフェンディラックプラズモンの物理とそのテラヘルツ機能応用
- 超スマート社会の実現に向けた電力エネルギーと情報通信のネットワーク基盤融合技術の創出

- Creation of Graphene Terahertz Lasers
- Creation of 2D-Atomically-Thin-Layered Heterojunctions and their Applications to Novel Terahertz Photonic Devices
- Physics of Graphene Dirac Plasmons and its Terahertz Functional Applications
- Creation of EIC (Energy-Information-Communication) Converged Resilient Network Infrastructure towards Super-Smart Society



## 超ブロードバンドデバイス物理 研究分野(佐藤准教授)

Ultra-broadband Device Physics  
(Assoc. Prof. Satou)

- グラフェンや化合物半導体ヘテロ構造内の二次元プラズモンに関する研究およびそのテラヘルツ帯光源・検出デバイスへの応用
- グラフェンにおけるテラヘルツ帯光学利得に関する研究およびそのテラヘルツレーザーへの応用
- 光電子融合キャリアコンバータの研究

- 2D Plasmons in Graphene and Compound-Semiconductor Heterostructures and Their Applications to Terahertz Sources and Detectors
- Terahertz Optical Gain in Graphene and Its Application to Terahertz Lasers
- Photonics-Electronics Convergence Carrier Converters



## 量子光情報工学 研究分野(枝松教授)

Quantum-Optical Information Technology  
(Prof. Edamatsu)

- 新手法を用いた量子もつれ光子の発生・検出方法の開発と量子情報通信への応用
- 光ファイバ、光導波路、半導体量子構造を用いた量子情報通信デバイスの開発
- 光子を用いた極限量子計測、量子状態制御技術の開発と応用

- Novel techniques for the generation and detection of photon entanglement
- QICT devices using optical fibers, waveguides, and semiconductor nanostructures
- Techniques for extreme quantum measurement and quantum state synthesis using photons



## 量子レーザー分光工学 研究分野(三森准教授)

Quantum Laser Spectroscopy  
(Assoc. Prof. Mitsumori)

- 半導体量子ドットにおける超高速光制御法の開発
- 半導体微小共振器の光学的物性の解明

- Coherent optical control of electrons in semiconductor quantum dots
- Quantum optics of semiconductor microcavities





# 超高速光通信研究室 Ultrahigh-Speed Optical Communication

## Staff

廣岡 俊彦 Toshihiko Hirooka  
教授 Professor

葛西 恵介 Keisuke Kasai  
准教授 Associate Professor



## 研究活動

光通信システムは、光源、伝送媒体、信号処理技術の発展に支えられ、その高速性・広帯域性を活用し、ICT インフラの中核的基盤技術として発展を遂げ社会に浸透している。今後、爆発的に増大し続ける情報を、いつでもどこへでも何にでも自在につなぐ柔軟な通信技術としてのさらなるイノベーションが求められている。本研究室は、光のコヒーレンスを極限まで活用し、無線通信との融合をも可能とする、超高速・超大容量でセキュアかつレジリエントな新世代光通信技術、およびそれらを極めて高いエネルギー効率で実現しうる光機能システムの開拓を目指している。

## Research Activities

Optical communication systems have evolved as a core technology of the ICT infrastructure and become widely used in society. This widespread deployment has been enabled by the progress made on light sources, transmission media, and signal processing, and by taking advantage of their high-speed and broadband operation. In the future, further innovation is expected that will realize flexible communication links capable of accommodating massive increases in the amount of information at any time, and transmitting it anywhere, and between any devices. In this laboratory, we aim at establishing ultrahigh-speed, large-capacity, highly secure and resilient optical communication technologies that can even be integrated with wireless communication by taking ultimate advantage of the coherence of lightwaves. We also intend to develop functional optical systems capable of handling such transmissions with extremely high energy efficiency.

## 超高速光通信研究分野 | 廣岡教授

本研究分野では、光時分割多重方式による1チャンネルあたりTbit/s級の超高速光伝送、QAMと呼ばれるデジタルコヒーレント光伝送、ならびにそれらを融合した超高速・高効率光伝送技術の研究開発を進めている。また、5G、IoT等の新たなICTサービスの進展を見据えて、デジタルコヒーレント伝送のアクセスネットワークおよびモバイルフロントホールへの展開と、光通信と無線通信とを同じ電磁波として融合する新領域の開発、ならびにコヒーレンスを極限まで活用した計測応用と光機能システムの創出を目指している。

## Ultrahigh-Speed Optical Communication (Prof. Hirooka)

In this group, we are engaged in research on ultrahigh-speed optical transmission using optical time division multiplexing with a single-channel Tbit/s-class capacity, digital coherent QAM optical transmission, and high-speed and spectrally efficient optical transmission by combining these two approaches. With a view to supporting innovative new ICT services such as 5G and IoT, our goal is also to apply digital coherent transmission to access networks and mobile fronthaul, and to develop novel transmission schemes integrating optical and wireless communications through an electromagnetic wave, and optical measurements and functionalities taking full advantage of coherence.

## 光波制御システム研究分野 | 葛西准教授

本研究分野では光位相同期ループや光注入同期といった高精度な光波位相制御技術とこれを用いたデジタルコヒーレント多値光伝送技術の研究開発に取り組んでいる。また、波長1.5 $\mu$ m帯における絶対周波数安定化レーザーとその高精度光干渉計測への応用に関する研究を進めている。

## Lightwave Control System (Assoc. Prof. Kasai)

In this field, we are engaged in research on precise optical phase control technologies such as optical phase-locked loop and optical injection-locking, and digital coherent multilevel optical transmission system by employing these technologies. Furthermore, we are studying an absolute frequency-stabilized laser at 1.5  $\mu$ m and its application to high precision optical interferometric measurement systems.



超高速光通信実験の様子  
Experiment on ultrahigh-speed optical transmission

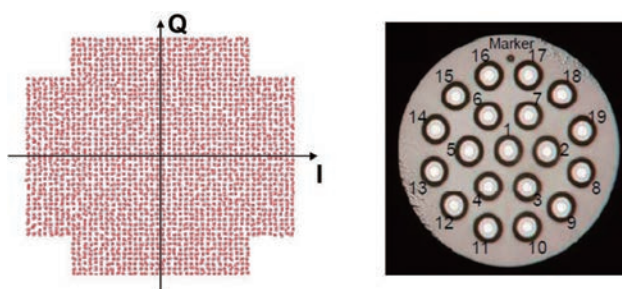

2048 QAM コヒーレント光信号 (左) および 19 コアファイバの断面写真 (右)  
2048 QAM coherent optical signal (left) and cross section of 19-core fiber (right)



# 応用量子光学研究室 Applied Quantum Optics

## Staff

八坂 洋 Hiroshi Yasaka Professor  
吉田 真人 Masato Yoshida Associate Professor

横田 信英 Nobuhide Yokota Assistant Professor



## 研究活動

光通信システムの処理能力を飛躍的に増加するための光デバイス技術、及び新世代光情報通信ネットワークシステムを実現するための革新的な新機能光デバイスやレーザ光源の実現を目標として研究を進めている。本研究室では、あわせて光エレクトロニクス的手法による情報通信・超精密計測や、半導体光デバイスの超高速動作とその演算処理への応用など、新しい光エレクトロニクス分野の開拓をはかっている。

## Research Activities

We are investigating novel, highly functional semiconductor photonic devices and laser light sources, which is indispensable to realize new generation optical information communication network systems. Furthermore, our research interests cover ultrafast photonic devices including laser sources, opto-electronic semiconductor devices and their applications to optical computing and signal processing areas.

## 高機能フォトリクス研究分野 | 八坂教授

半導体レーザや半導体光変調器をベースとした高機能半導体光デバイス、及び新機能半導体光集積回路の研究を行っている。光の強度、位相、周波数、偏波を自由に操ることのできる半導体光デバイス・光集積回路を実現することで、超大容量・超長距離光通信ネットワークの実現を目指している。また、新原理に基づく半導体光機能デバイスの創出を目指し、デバイスレベルから光情報通信ネットワークシステムを革新していくことを目指している。

### Highly Functional Photonics (Prof. Yasaka)

We have been studying highly functional semiconductor photonic devices and semiconductor photonic integrated circuits based on semiconductor lasers and semiconductor optical modulators to create novel semiconductor photonic devices, which can control intensity, phase, frequency and polarization of optical signal freely. Furthermore we research novel semiconductor photonic functional devices based on novel principle to realize innovative photonic information communication network systems.

## 高精度光計測研究分野 | 吉田准教授

1.55 $\mu$ m 帯周波数安定化レーザの開発とその高精度光計測への応用研究を進めている。さらに超短パルスレーザの開発に取り組んでいる。

### High accuracy optical measurement (Assoc. Prof. Yoshida)

We are engaged in the development of frequency stabilized laser operated at 1.55  $\mu$ m and its application to high accuracy optical measurements. Furthermore, we are developing ultra-short pulse lasers.

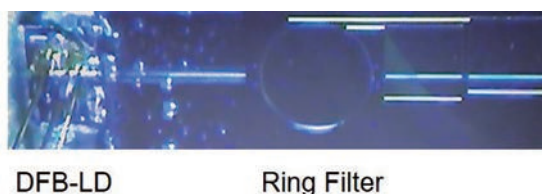

DFB-LD Ring Filter  
狭線幅光負帰還半導体レーザチップ  
Narrow linewidth optical negative feedback semiconductor laser chip

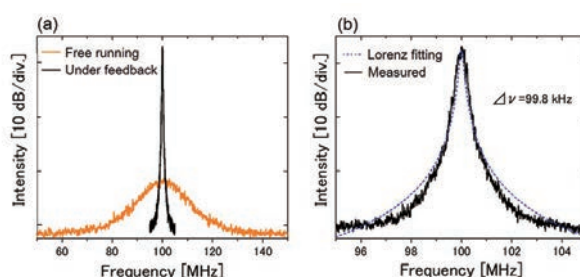

(a) 負帰還制御前後のスペクトル、(b) 負帰還時スペクトルの拡大図  
(a) Lasing spectra under free run and feedback conditions  
(b) magnified spectrum under feedback condition

# 先端ワイヤレス通信技術研究室 Advanced Wireless Information Technology

## Staff

末松 憲治 教授	Noriharu Suematsu Professor	亀田 卓 准教授	Suguru Kameda Associate Professor
本良 瑞樹 助教	Mizuki Motoyoshi Assistant Professor	Jean Temga 研究員	Jean Temga Research Fellow

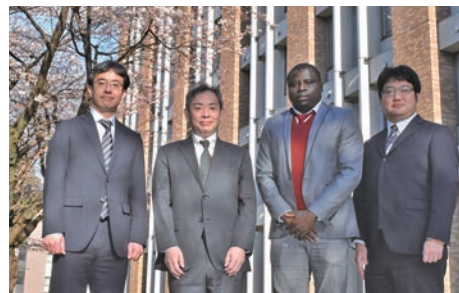

## 研究活動

携帯電話などのワイヤレス通信が、単に音声やメールの伝送だけでなく、これまで有線では実現できなかったインターネット上の画像、動画など大量のデータを含むコンテンツの伝送にも使える情報社会が実現されようとしている。ワイヤレス通信の特徴としては、その通信端末を自由に持ち歩くことができ、かつ、ネットワークの存在を感じずにどこでも使えることが挙げられるが、このためには、小形、軽量、長い待受・通話時間だけでなく、どの場所でも、移動中でも、災害時でも必ず繋がる高信頼性が求められている。一方、取り扱うデータ量が増えていくために、データ量あたりに許される消費電力は減少させなくてはならず、これまで以上に電源に対して効率的なワイヤレス通信技術も求められている。

## 先端ワイヤレス通信技術 研究分野 | 末松教授

本研究分野では地上系・衛星系を統合した高度情報ネットワークの実現を目指して、高信頼かつ電力消費の少ない先端ワイヤレス通信技術 (Advanced Wireless IT) に関する研究を、信号処理回路・デバイス・実装技術から変復調・ネットワーク技術に至るまで、一貫して研究・開発を行っている。

信号処理回路・デバイス・実装技術の研究としては、シリコン CMOS 技術を用いた超高周波 RF パワーアンプ・シンセサイザ・ミキサなどの設計・開発、超小型アンテナモジュールの開発を行っている。そして、これらのシリコン RF デバイス、アンテナモジュールなどのワイヤレス通信端末に必要な回路の特性を、デジタル回路技術を用いて補償するデジタルアシスト RF アナログ回路の研究・開発を行っている。

変復調・ネットワーク技術の研究としては、自動車・鉄道などによる高速移動時にも高速ネットワークアクセスを可能とする次世代の広域・高速モバイルブロードバンドワイヤレスアクセス (MBWA; mobile broadband wireless access) の研究を行っている。また、オフィス・家電デジタル機器をネットワーク接続可能とするような、高信頼・高速ワイヤレス LAN やワイヤレス PAN (personal area network) の研究を行っている。

## 先端ワイヤレスネットワーク技術 研究分野 | 亀田准教授

本研究分野では、衛星通信を含むあらゆる無線通信方式を受信し、ユーザが意識することなく常に最適なネットワークへシームレスにアクセス可能とする、ワイヤレス通信技術の設計・開発を行っている。また、大規模災害時にも対応可能な大収容数対応のワイヤレスアクセス方式についての研究を行っている。

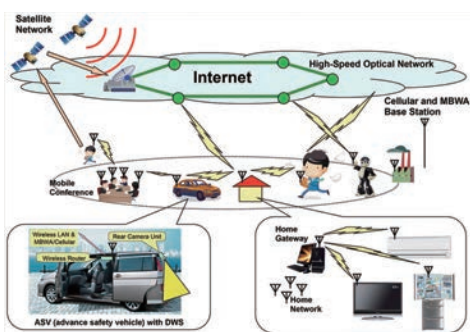

Fig.1 ユビキタス化・ブロードバンド化が進むネットワークの進化  
Fig.1 Evolutional network for ubiquitousness and broadband

## Research Activities

Wireless communication systems, such as cellular phones, have offered mobile voice/mail services to us. Nowadays, they begin to offer mobile internet services which handle high capacity photo/motion data. In order to enjoy freedom from wired lines, small size, light weight, long battery life terminals have been required. For the next generation wireless systems which include terrestrial / satellite communications, dependable connectivity and green wireless information technologies (IT) will be the key issues.

## Advanced Wireless Information Technology (Prof. Suematsu)

Toward the realization of a ubiquitous and broad-band wireless network, we are actively engaged in the research work on dependable and low power consumption advanced wireless IT. We cover the whole technical fields from the lower to higher layers, i.e., signal processing, RF/Mixed signal device, antenna, MODEM and network technologies.

As the studies on signal processing, RF/Mixed signal device and antenna technologies, we are developing RF/Millimeter-wave RF CMOS IC's, antenna integrated 3-dimensional system in package (SiP) transceiver modules, digital/RF mixed signal IC's.

As the studies on MODEM and network technologies, we are focusing on next generation mobile broadband wireless access (MBWA: mobile broadband wireless access), dependable broadband wireless local area network (WLAN) and ultra-broadband wireless personal area network (WPAN).

We are also working for the next generation wireless communication systems/devices which include a location / short message communication system via quasi-zenith satellites (QZS) and a fusion of various wireless communication systems "dependable wireless system."

## Advanced Wireless Network Technology (Assoc. Prof. Kameda)

We are engaged in the development of wireless access technology for heterogeneous wireless network include satellite communications. Specifically, we are developing seamless roaming technologies among heterogeneous networks and large-capacity wireless access method for large disaster relief.

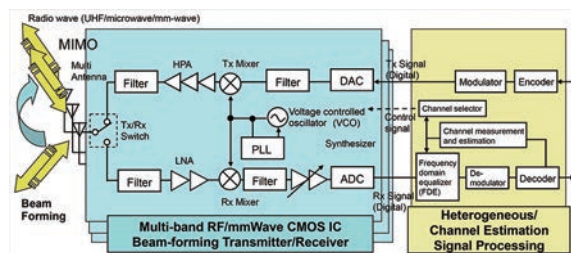

Fig.2 広帯域ワイヤレス通信用 1 チップ送受信機の研究  
Fig.2 One-chip modem LSI for broadband wireless communication



# 情報ストレージシステム研究室

## Information Storage Systems

### Staff

田中 陽一郎  
教授

Yoichiro Tanaka  
Professor

Simon Greaves  
准教授

Simon Greaves  
Associate Professor

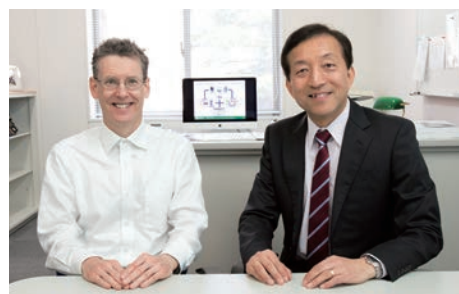

### 研究活動

本研究分野では大容量情報を保存出来る情報ストレージ技術に関する研究を行っている。IoT や AI を駆使したビッグデータ情報活用の飛躍的な拡大が続いており、次世代の情報通信システムの高度化に向け高速性・大容量性・インテリジェンス性を兼ね備えた情報ストレージシステムの構築が望まれている。本分野では、コア技術である高密度磁気ストレージの進化のため、本研究所にて発明された垂直磁気記録を用いる記録方式、デバイス、マイクロマグネティックシミュレーションを使った磁性材料とデバイスのモデル化の研究により記録密度と性能の向上を目指している。1 ビットの面積が数ナノメートル四方以下という次世代の高速高密度情報ストレージ（テラビットストレージ）と、それを用いる高速省電力超大容量ストレージシステムの実現を目標にしている。更にデータストレージとコンピューティングを近接させペタバイト級の大容量データの解析を行う新しい情報ストレージ・コンピューティングシステムに関する研究を行なっている。

### 情報ストレージ・コンピューティングシステム 研究分野 | 田中教授

本研究分野では、データを記録・保管するというストレージの本来の役割をベースに、高速性、大容量性、インテリジェンス性を兼ね備えた新たな情報ストレージシステムの構築に向け、材料・デバイス技術からシステムレベルにわたる新たな研究を行なっている。システムレベルの展開を視野に入れながら、磁気記録を始めとした高度な情報ストレージ関連の材料・デバイス・メモリ技術を一層進展させた新しい情報ストレージシステムのインテリジェンス化の研究を行なっている。

### 記録理論コンピューテーション 研究分野 | Greaves 准教授

磁気記録に使用される磁性材料の挙動をモデルするために、マイクロ磁区シミュレーションが使用される。記録媒体をモデル化するために媒体の個々の磁性粒子を計算することができる。次に、有限要素モデルからのヘッド磁界分布を用いて、記録シミュレーションを行うことができる。ヘッドと媒体の設計は、モデルを通して最適化することができる。他の磁気デバイスもモデル化することができる。一例は、不揮発性磁気記憶装置である磁気ランダムアクセスメモリ（MRAM）である。いくつかのマイクロ磁区シミュレーションの例を図に示す。この研究室が取り組んでいたトピックとして、磁性ナノワイヤー、2次元スピンアイス、磁壁ピン方法、エネルギーアシスト磁気記録などが挙げられる。



図1 垂直磁気記録のナノスケール解析の例  
Fig.1 Nano-scale analysis of perpendicular magnetic recording

### Research Activities

Our main interest lies in high-density information storage technology. The amount of data generated in the form of multimedia, IoT and AI information increases dramatically every year. Next generation advanced ICT and information storage systems with high performance, high capacity and intelligence are required. In this group, we are conducting research into high density information storage based on perpendicular magnetic recording and magnetic devices invented in this laboratory. Magnetic materials and devices are modelled using micro-magnetic simulations. Our aim is fast, low power consumption, high capacity terabit storage (over 10 T bits/inch<sup>2</sup> areal density), in which the size of each stored bit of information occupies an area of less than a few nm by a few nm. In addition, we are investigating advanced information storage and computing systems to handle Peta byte class mass data analytics by closely unifying both data storage and processing.

### Information Storage・Computing Systems (Prof. Tanaka)

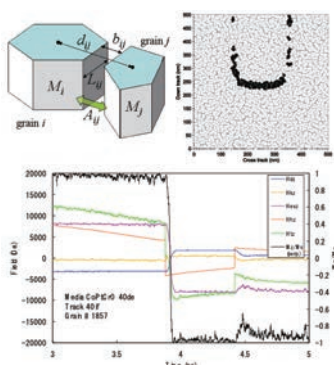
In this research field, we are conducting research on a wide range of materials, devices and systems aiming at the establishment of new information storage systems with high performance, high capacity and intelligence based on the fundamental storage functions of data recording and storage. With system level application development in sight, we are exploring intelligent, future information storage systems by integrating advanced technologies such as recording materials, devices and memories.

### Recording Theory Computation (Assoc. Prof. Greaves)

Micromagnetic simulations are used to model the behavior of magnetic materials used in data storage applications. To model a recording medium the individual magnetic grains of the medium can be simulated. Then, using a head field distribution from a finite element model, recording simulations can be carried out. The design of the head and medium can be optimized through the model. Other magnetic devices can also be modeled. One example is magnetic random access memory (MRAM), a non-volatile magnetic storage device. Some other micromagnetic simulation examples are shown. Magnetic nanowires, two dimensional spin ices, domain wall pinning and energy-assisted recording are some of the topics we have worked on.



図2 マイクロ磁区シミュレーションの例  
Fig.2 Examples of micromagnetic simulations

# 超ブロードバンド信号処理研究室 Ultra-Broadband Signal Processing

## Staff

尾辻 泰一 教授	Taichi Otsuji Professor	佐藤 昭 准教授	Akira Satou Associate Professor
渡辺 隆之 助教	Takayuki Watanabe Assistant Professor	Victor Ryzhii 研究員	Victor Ryzhii Research Fellow

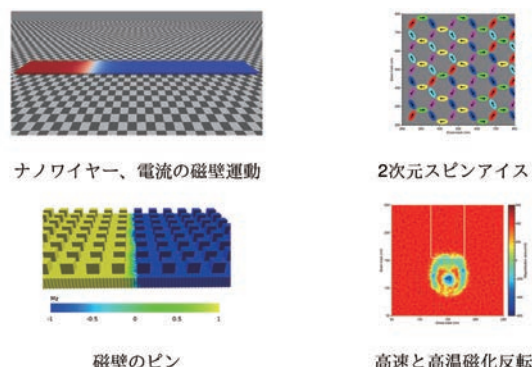
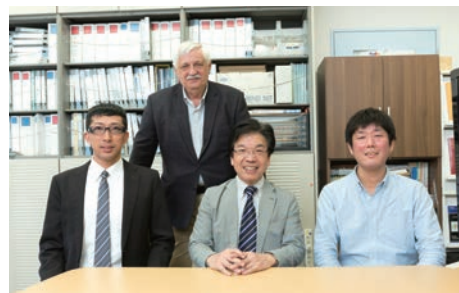

## 研究活動

本研究分野では、いまだ未踏の電磁波領域であるミリ波・テラヘルツ波（サブミリ波）帯の技術を開拓、実用化するために、本領域で動作する新しい電子デバイスおよび回路システムの創出と、それらの情報通信・計測システムへの応用に関する研究開発を行っている。

## Research Activities

Terahertz (sub-millimeter) coherent electromagnetic waves are expected to explore the potential application fields of future information and communications technologies. We are developing novel, ultra-broadband integrated signal-processing devices/systems operating in the millimeter and terahertz frequency regime.

## 超ブロードバンドデバイス・システム 研究分野 | 尾辻教授

ミリ波・テラヘルツ帯での動作が可能な新規電子デバイスおよびそのシステムを研究する。具体的には、半導体ヘテロ接合構造やグラフェンに発現する2次元プラズモン共鳴を利用した新しい動作原理のテラヘルツ帯レーザーや高速トランジスタの創出を目指す。さらに、これら世界最先端の超ブロードバンドデバイス・回路を応用して、超高速無線通信や安心・安全のための新たな計測技術の開発を進めている。

## Ultra-Broadband Devices and Systems (Prof. Otsuji)

We are developing novel, integrated electron devices and circuit systems operating in the millimeter-wave and terahertz regions. III-V- and graphene-based active plasmonic heterostructures for creating new types of terahertz lasers and ultra-fast transistors are major concerns. By making full use of these world-leading device/circuit technologies, we are exploring future ultra-broadband wireless communication systems as well as spectroscopic/imaging systems for safety and security.

## 超ブロードバンドデバイス物理 研究分野 | 佐藤准教授

新規材料・新規動作原理に基づくミリ波・テラヘルツ波デバイスの創出を目指し、デバイス内の電子輸送現象や光電子物性といった物理の理論的解明や実験的実証を行なっている。また、将来の超高速無線通信や光電子融合ネットワークへのデバイス実用化に向けた研究開発を進めている。

## Ultra-Broadband Device Physics (Assoc. Prof. Satou)

For creation of millimeter-wave/terahertz devices based on new materials and/or new operation principles, we are theoretically and experimentally investigating physics in the devices such as electron-transport phenomena and optoelectronic properties. Furthermore, we are conducting research and development of the devices for their applications to future ultra-fast wireless communications and photonics-electronics convergence networks.

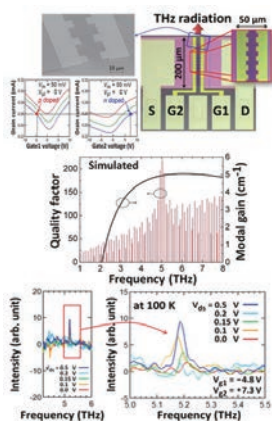

電流注入型グラフェントランジスタレーザー素子 (DFB-DG-GFET) の電子顕微鏡写真、利得係数 & Q 値解析結果、単一モードテラヘルツレーザー発振の観測結果  
current-injection graphene transistor laser (DFB-DG-GFET). SEM images, measured ambipolar property, simulated modal gain and Q factor, and world-first measured single-mode THz lasing spectra.

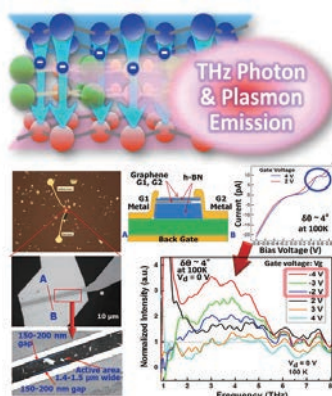

グラフェン二重層二次元原子薄膜ヘテロ接合におけるフォトンアシスト共鳴トンネルによるテラヘルツ自然放出の観測結果  
world-first observation of terahertz spontaneous emission in double-graphene-layered 2D atomically thin heterojunctions via photoemission-assisted resonant tunneling.

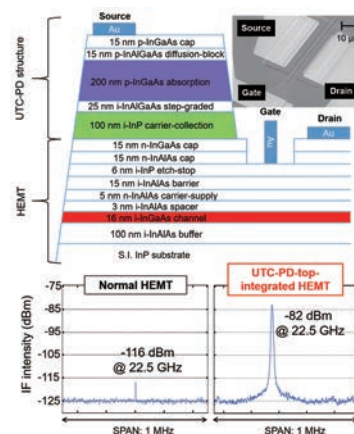

UTC-PD 上部集積 HEMT 光電子融合ミキサ素子の模式図、電子顕微鏡写真、ミキシング出力の測定結果  
Schematic view, SEM image, and measured mixing output of a UTC-PD-top-integrated HEMT photonics-electronics-convergence mixer.



# 量子光情報工学研究室

## Quantum-Optical Information Technology

### Staff

枝松 圭一 教授	Keiichi Edamatsu Professor	三森 康義 准教授	Yasuyoshi Mitsumori Associate Professor
松本 伸之 助教 (兼)	Nobuyuki Matsumoto Assistant Professor*	金田 文寛 助教 (兼)	Fumihiko Kaneda Assistant Professor*
Soyoung Baek 助教	Soyoung Baek Assistant Professor	Bin Ho Le 研究員	Bin Ho Le Research Fellow



### 研究活動

現在の情報処理・通信技術は、信号を電圧や周波数などの古典的でマクロな物理量に対応させて様々な処理を行っているが、近い将来、情報の高密度化と高速化に限界が訪れることが指摘されている。これに対し、個々の電子や光子などのミクロな量に情報を保持させ、量子力学の原理を直接応用することによって、従来の限界を打ち破る性能を持ちうる量子情報通信技術の実用化が強く期待されている。本研究室は、電子および光子を用いた量子情報通信デバイスの実用化を目指し、未来の量子情報通信の中核となるべき極限技術の開発に積極的に挑戦している。

### Research Activities

Current information and communication technology utilizes macroscopic and classical physical quantities, such as voltage or frequency of electric fields. The classical technology will reach the limit of information density and speed in the near future. The quantum-mechanical counterpart, "quantum information processing and communication technology", in which information is carried by microscopic and quantum-mechanical quantities, is expected to overcome the difficulty. Our goal is to develop quantum information devices utilizing quantum interaction between electrons and photons in semiconductor nanostructures, to obtain further understanding of their physics, and to apply them to practical quantum information technologies.

### 量子光情報工学 研究分野 | 枝松教授

量子もつれなどの光の量子性を駆使した量子情報通信技術、新材料・半導体量子構造を用いた量子情報通信デバイス、極限量子計測・制御技術の基礎開発を行っている。

### ■ Quantum-Optical Information Technology (Prof. Edamatsu)

Development of fundamental devices and quantum measurement techniques for quantum info-communication technology (QICT) utilizing photons, novel materials and semiconductor nanostructures.

### 量子レーザー分光工学 研究分野 | 三森准教授

半導体量子構造における電子状態の光制御法の開発および光学物性の解明を行い、量子情報通信の実現に向けた光デバイスの開発を目指している。

### ■ Quantum Laser Spectroscopy (Assoc. Prof. Mitsumori)

Development of optical manipulation technique of electrons in semiconductor quantum structures for the realization of QICT



図1. ダイヤモンド中の不純物欠陥 (NV 中心) を用いた無偏光単一光子発生。

Fig.1 Schematic picture of unpolarized single-photon generation using a compound defect, a nitrogen vacancy center (NV center), in a diamond. Spheres, designated N and V respectively, indicate a nitrogen atom and a vacancy which comprises an NV center in the diamond lattice. Dynamically and statically unpolarized single-photon emission is induced by laser excitation for a [111]-oriented NV center in (111) diamond.

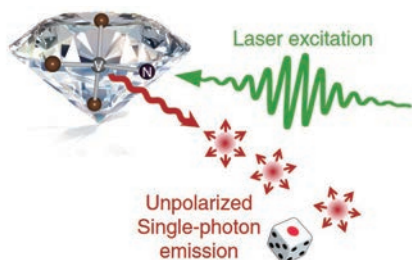

図2. 周波数の量子もつれ光子発生方法の概念図。

Fig.2 An illustration of the scheme for producing frequency-entangled photons. A nonlinear crystal has two different poling periods so that produced photon pairs with orthogonally polarized photon pairs can be frequency entangled.

## 生体電磁情報 研究分野(石山教授)

Electromagnetic Bioinformation Engineering  
(Prof. Ishiyama)

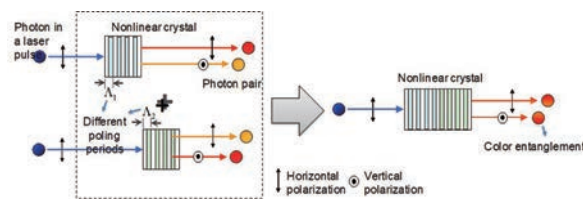
- 超高感度磁界センサ
- 高周波電磁界計測技術
- マイクロ磁気アクチュエータ
- 磁気利用次世代医療機器

- Super high sensitivity magnetic field sensor
- High-frequency electromagnetic measuring system
- Micro magnetic actuator
- New medical equipment using magnetic

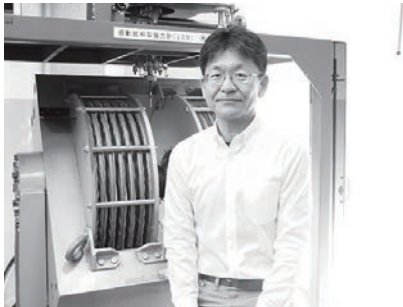

## 生体電磁材料 研究分野(桝准教授)

Electromagnetic Bioinformation Materials  
(Assoc. Prof. Hashi)

- ワイヤレス磁気センシングシステム
- 機能性磁性材料
- エネルギー用磁気デバイス・磁性材料

- Wireless magnetic sensing system
- Functional magnetic materials
- Magnetic devices & materials for energy



# 人間情報システム ..... 研究部門 Human Information Systems Division

## 実世界コンピューティング研究室

■ Real-World Computing

## 実世界コンピューティング 研究分野(石黒教授)

Real-World Computing  
(Prof. Ishiguro)

- 超大自由度ソフトロボットの制御
- 這行や遊泳、飛行、歩行、走行における自律分散制御
- 多芸多才な振る舞いの発現原理の力学的解明とロボティクスへの応用

- Control of soft-bodied robots with large degrees of bodily freedom
- Autonomous decentralized control for various types of locomotion, e.g., crawling, swimming, flying, walking, running
- Dynamical system approach to understand versatility behavioral and its application to robotics



## 実世界数理モデリング 研究分野(加納准教授)

Real-world Mathematical Modeling  
(Assoc. Prof. Kano)

- 交通システムの自律分散制御に関する研究
- 群れの発現メカニズムの解明と群ロボットへの応用に関する研究

- Study on autonomous decentralized control of traffic systems
- Study on swarm formation mechanism and its application to swarm robotic systems



## 高次視覚情報システム 研究分野(塩入教授)

Visual Cognition and Systems  
(Prof. Shioiri)

- 視覚的注意の時間特性と空間特性の測定
- 眼球運動制御と視覚的注意機構のモデル化
- 3次元認識の初期、中期、高次視覚特性の研究

- Measurements of spatial and temporal characteristics of visual attention
- Modeling control system of eye movements and visual attention
- Investigation of early, middle and late vision of 3D perception



## 知覚脳機能 研究分野(栗木准教授)

Cognitive Brain Functions  
(Assoc. Prof. Kuriiki)

- 脳内の色情報表現に関する研究
- 視覚情報の脳内での分離・統合に関する研究

- Representation of color information in human brain
- Separation and integration of visual information in human brain



## 注意・学習 研究分野(曾准教授)

Attention and Learning Systems  
(Assoc. Prof. Tseng)

- 視覚的注意のメカニズムとモデル化
- 多感覚知覚と学習
- 視知覚の発達と認知

- Visual attention mechanisms and models
- Multi-sensory perception and learning
- Developmental vision and cognition

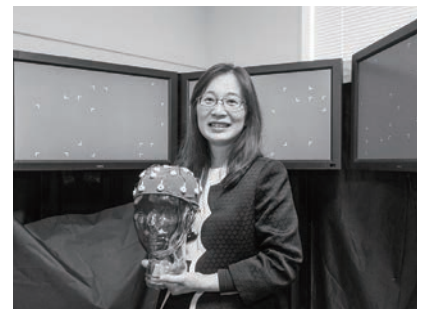

## 先端音情報システム 研究分野(坂本教授)

Advanced Acoustic Information Systems  
(Prof. Sakamoto)

- 聴覚及び複合感覚知覚情報処理過程の研究
- 3次元音空間情報の高精細センシングシステムの構築
- 複合感覚情報処理に基づく音響情報システムの構築

- Mechanism of multisensory information processing including hearing
- Development of high-definition 3D sound space acquisition systems
- Auditory information systems based on multi-sensory information processing



## 多感覚情報統合認知システム 研究分野(坂井教授)

Multimodal Cognitive System Group  
(Prof. Sakai)

- 味覚・嗅覚を中心とする多感覚情報統合システムの理解に関する研究
- 多感覚情報統合の産業応用に関する研究

- Research for understanding about the system underlying multimodal sensory integration and cognition
- Applying the psychological and neuroscientific knowledge about multimodal sensory and cognitive system to industries



## インタラクティブコンテンツ設計 研究分野(北村教授)

Interactive Content Design  
(Prof. Kitamura)

- インタラクティブなコンテンツの可視化
- 3次元モーションセンシングとインタラクション
- バーチャルリアリティとクロスモーダルユーザインタフェース
- ドローンを活用する新しいインタラクティブコンテンツ
- Interactive Content Visualization with Emerging Algorithms
- 3D Motion Sensing and Interaction
- Virtual Reality and User Interface based on Cross-modal Effect
- Interactive Drone Content for Entertainment / Wildlife Symbiosis

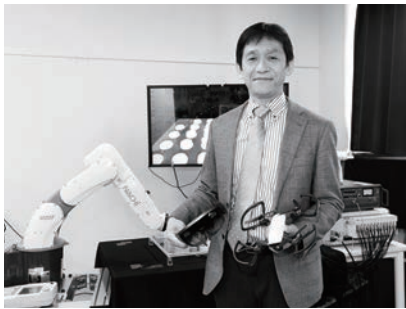

## ヒューマンコンテンツインタラクション 研究分野(高嶋准教授)

Human-Content Interaction  
(Assoc. Prof. Takashima)

- 動的・適応型空間ユーザインタフェース
- センサブロック・インタフェース
- 人の身体性に基づくインタラクション技術
- スマートデバイスを利用したタッチインタラクション
- Dynamic and Adaptive Spatial User Interfaces
- Sensor Blocks and Interface
- Human Physical-based Content Interaction Techniques
- Touch Interaction using Smart Devices



## ナノ・バイオ融合分子デバイス 研究分野(平野教授)

Nano-Bio Hybrid Molecular Devices  
(Prof. Hirano-Iwata)

- 人工細胞膜に基づくデバイスの開発と応用に関する研究
- ナノ構造体の構築とバイオセンサ応用に関する研究
- 培養神経細胞を用いた人工神経回路網に関する研究
- 生体分子・神経回路網のモデリングに関する研究
- 二次元バイオ材料に基づく電子・イオンデバイスの創成に関する研究
- 有機トランジスタを用いたフレキシブルデバイスに関する研究

- Development of artificial cell membrane sensors and their medical applications
- Fabrication of nanostructures and their bio-sensor applications
- Construction of artificial neuronal networks based on cultured neurons
- Modelling of biosystems and neuronal circuits
- Construction of electronic and ionic devices based on biological two-dimensional materials
- Development of flexible devices using organic transistors





# 生体電磁情報研究室

## Electromagnetic Bioinformation Engineering

### Staff

石山 和志 Kazushi Ishiyama  
教授 Professor

栢 修一郎 Shuichiro Hashi  
准教授 Associate Professor



### 研究活動

生体との電磁コミュニケーションを確立し、生体のもつ情報システムとしてのはたらきを理解するためには、生体の発する信号を捕らえることに加えて、生体の有する様々な機能性も含めて情報として捉え、それらを総合的に理解するための研究開発が必要である。そのために当研究室では現在、生体の発する情報を受け取るセンシング技術ならびに生体に働きかけを行う技術に関する研究を推進している。これらの技術開発を通じて、生体との良好なコミュニケーション技術の確立を目指し、情報通信並びに医療福祉分野に貢献してゆく。

### Research Activities

For realizing good communication with human body, and for realizing the properties of the human body as an information system, we have to realize the function of the human body as information in addition to catch the signals from the human body. Our research division works on the technology for sensing the information from the human body and for approaching action to the human body. We are focusing to realize the communication technology with human body and to contribute information and communication systems and medical-welfare spheres.

### 生体電磁情報研究分野 | 石山教授

本研究分野で開発された、極めて高い磁界分解能を有する高周波キャリア型磁界センサは、材料開発・微細加工技術・磁気特性制御技術・検出回路設計など多くの技術開発により、現在室温で動作する磁界センサとしては世界最高の感度を達成し、生体情報を検出するセンサとしてさらに一層の開発が進められている。また、生体に働きかけを行うための一つの手法として、ワイヤレスアクチュエータ・マニピュレータの検討を推進している。これは生体内で動作するロボットを実現するための重要な基盤技術の一つであり、その技術の一部は完全埋め込み型補助人工心臓への道を拓く小型ワイヤレスポンプの開発や、飲み込んで使用されるカプセル型内視鏡を消化管内で移動させるための手法として実用化研究が進められている。

### Electromagnetic Bioinformation Engineering (Prof. Ishiyama)

High-frequency carrier-type magnetic field sensor, which is developed in our laboratory, obtains the world-highest field sensitivity in room temperature under the works for materials, micro-fabrication techniques, controlling the magnetic properties. This sensor is studied for sensing system for bio-information. As one of the approaching system for human body, wireless actuators and manipulators are investigated. This technology is important for a basic study for robots working in the human body. A part of this wireless driving technology is applied for a development of completely embedding artificial heart assist blood pump and a motion system for a capsule endoscope working in the colon tube.

### 生体電磁材料研究分野 | 栢准教授

医療や福祉分野においては、検査や治療、リハビリ等を効率よく行うため、低侵襲かつ非接触で生体内の様々な情報や動きをリアルタイムに取得可能な技術の開発が強く望まれている。本研究分野では、温度や硬さを検出し、その情報を非接触・非給電で取り出したり、同様に生体動作の高精度トレースを可能にする、ワイヤレス磁気センシングシステムの開発を推進している。また、これら磁気センシングに利用可能な、機能的磁性材料の開発や作成法に関する研究についても取り組んでいる。

### Electromagnetic Bioinformation Materials (Assoc. Prof. Hashi)

Stressless and painless acquisition technique for accurately capturing the motion or the information of a human body is strongly desired in the area of the medical treatment and/or rehabilitation therapy. In this research division, sensing systems for temperature and for hardness are studied as no contact sensing systems. In addition, wireless magnetic motion capture system is studied for the medical and welfare use. Development of functional magnetic materials and its fabrication process are also studied to progress these magnetic sensing systems.

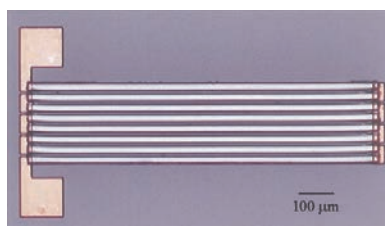

高周波キャリア型薄膜磁界センサ  
High frequency carrier-type thin film magnetic field sensor

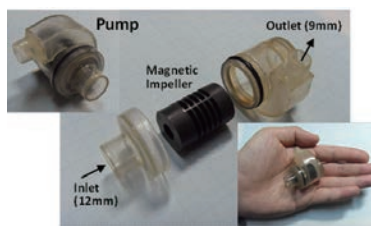

完全埋め込み型補助人工心臓用小型ワイヤレスポンプのプロトタイプ  
A prototype of wireless artificial heart assist blood pump

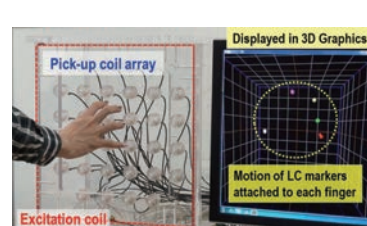

ワイヤレス磁気モーションキャプチャシステム  
Wireless magnetic motion capture system

# 先端音情報システム研究室 Advanced Acoustic Information Systems

## Staff

坂本 修一 Shuichi Sakamoto  
教授 Professor



## 研究活動

先端音情報システム研究室は、聴覚系及びマルチモーダル知覚情報処理過程に関する基礎研究と、その知見を用いて高度な音響通信システムや快適な音環境を実現するための研究、更にはシステム実現の基礎となるデジタル信号処理の研究に取り組んでいる。これらの研究は、音響学・情報科学だけでなく、電気・通信・電子工学、さらには機械工学・建築学など工学のさまざまな分野や、医学・生理学・心理学などの他の分野とも接点を有する領域にまたがる学際的な性格を特徴としている。

## Research Activities

We aim to develop advanced and comfortable acoustic communication systems exploiting digital signal processing techniques. To realize this, we are keenly studying the information processing that takes place in the human auditory system. Moreover, we also investigate the mechanisms for multimodal information processing, including hearing. We mainly apply a psycho-acoustical approach to study human auditory and multimodal perception. In this sense, our research is characterized by its high interdisciplinary nature which covers acoustics, information science, communications engineering, electronics, audiology and psychology.

## 先端音情報システム 研究分野 | 坂本教授

視聴覚音声知覚や、自己運動中の音空間知覚など、聴覚情報、及び複数の感覚情報が複合して存在する環境下での人間の知覚情報処理過程を心理物理学的方法を用いて解明するとともに、その知見を活用した、高精細3次元音空間センシングシステムやマルチモーダル聴覚支援システム等の音響情報システムの構築・高度化に取り組んでいる。

## Advanced Acoustic Information Systems (Prof. Sakamoto)

We study the mechanism of human multimodal processing, including hearing. In particular, we focus on speech perception as an audio-visual process, the judgment of auditory space during motion and the impression of a sense-of-reality in multimodal content. Such knowledge is crucial to develop advanced communication and information systems. Based on this knowledge, we are developing future auditory information systems.



157chの包囲型スピーカシステムを用いたアンビソニックス超高精細音空間再生システム  
Accurate sound space communications system based on higher order Ambisonics by using 157ch loudspeaker array

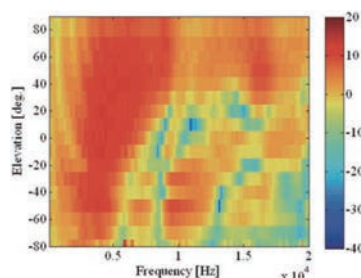

仰角方向の頭部伝達関数。極と零点が仰角によって規則的に変化している。  
Head-related transfer functions as a function of elevation. Poles and zeros change systematically with the rise of elevation.

# 高次視覚情報システム研究室

## Visual Cognition and Systems

### Staff

塩入 諭 Satoshi Shioiri 栗木 一郎 Ichiro Kuriki 曾 加蕙 Chia-Huei Tseng  
教授 Professor 准教授 Associate Professor 准教授 Associate Professor

羽鳥 康裕 Yasuhiro Hatori 金子 沙永 Sae Kaneko  
助教 Assistant Professor 助教 (兼) Assistant Professor\*

佐藤 好幸 Yoshiyuki Sato Wu Wei Wu Wei  
特任助教 (兼) Specially Appointed Assistant Professor\* 研究員 Research Fellow

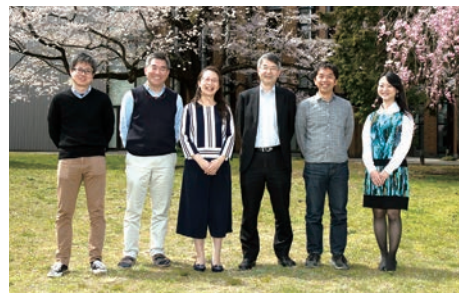

### 研究活動

本研究室では、脳機能について特に視覚系の働きの研究から探求し、それに基づく人間工学、画像工学などへの応用的展開を目的としている。人間の視覚特性を知るための心理物理学の実験を中心に脳機能測定やコンピュータビジョン的アプローチを利用して、視覚による空間知覚、立体認識、注意による選択機構のモデルの構築、視覚統合機構に関する研究をしている。

### Research Activities

Human brain is one of the most adaptable systems in the world. Understanding the brain functions is one of the most important issues for evaluating and designing things around us to improve the quality of life. We investigate the brain through visual functions to apply the knowledge to human engineering and image engineering.

### 高次視覚情報システム研究分野 | 塩入教授

視覚の空間知覚を中心に、立体視、運動視における視覚脳機能、原理を探索し、そのモデル化を通して、人間の視覚を理解、それを模倣するシステムの構築を目指す。また、知覚の能動的側面とし、視線移動制御や注意機能を理解し、モデル化を目指す。これらの成果に基づき、画像情報の評価、効率的呈示、視環境の評価システムの構築への展開する。さらに、視覚や触覚の無意識的選択の過程を調べることから、様々な環境下での人間の視覚認識や行動を予測するための研究に取り組んでいる。

### Visual Cognition and Systems (Prof. Shioiri)

Modeling the processes of human vision based on the findings of the strategies that the visual system uses, we plan to propose appropriate methods for evaluation of image qualities, efficient way of image presentation and evaluation of visual environments in general. We also investigate dynamic selection process in vision with or without attention to realize prediction system of human perception and action in the future.

### 知覚脳機能研究分野 | 栗木准教授

人間の知覚体験は脳内の神経活動として生じている。従って、知覚の情報処理機構を理解する上で、脳内の情報表現や情報処理に関する研究は非常に重要である。また、脳内で適切に表現できるように視覚情報を呈示する事により、情報通信において適切な視覚情報の呈示方法に関する示唆を与えることができる。そこで我々は、知覚に関する心理物理学的研究と、脳活動の計測を対比する方法を用いる事により、視覚に関する脳内での情報処理に関する研究をおこなっている。特に物体の表面属性である色の知覚を中心に、脳内での情報表現に関する研究を行っている。

### Cognitive Brain Functions (Assoc. Prof. Kuriki)

Our perceptual experience arises from neural activities in the brain. Studies of these neural activities are critical for understanding the mechanisms of visual perception. Moreover, displaying visual information in a proper way is crucial in information and communication technology. We believe, understanding cortical representations of visual information improves the efficiency of visual communications. Here we investigate the representation of information (mainly on color) in human visual cortex using brain-activity measurements and analyses in relation to visual perception.

### 注意・学習研究分野 | 曾准教授

本研究分野では、心理物理学、神経生理学、計算論の3つのアプローチを利用して、知覚、注意、学習といった人間の認知機能の理解を目指す。私たちが経験する首尾一貫した世界を、人間の感覚システムはどのように構築しているのかを理解し、これらの成果に基づき、私たちの日常生活の質を向上するための応用的展開を探索する。

### Attention and Learning Systems (Assoc. Prof. Tseng)

My research interests cover the broadly-defined human cognitive functions such as perception, attention, and learning. With psychological, neurophysiological, and computational approaches, we try to answer how sensory systems construct a coherent world that we experience and look for applications to enhance human life quality.

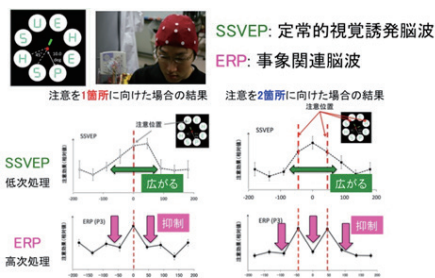

本研究では、視覚刺激を見たときに誘発される脳波の計測によって、複数の位置における注意効果を同時に計測し注意の広がり求めた。SSVEPは、注意を向けた位置を中心に、そこから離れるにしたがって注意の効果が徐々に低下するのに対して、ERPのP3という成分は注意位置のみで大きな効果を得ることができ、その周囲の情報はいわゆる抑制されている。

The spatial extent of visual attention was measured using two kinds of brain waves: steady state visual evoked potential (SSVEP) and event related potential (ERP). In the case of SSVEP, the attentional effect gradually decreased with the distance from the attended location. In the case of ERP, however, the attentional effect was obtained at the location where visual attention was directed, and information around the attentional locations was suppressed.

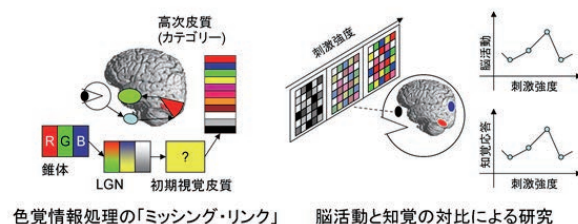

大脳の初期段階において視覚情報がどのような形で表現されているか、まだ解明されていない。心理物理学的研究と、脳機能計測 (fMRI 等) 研究を組み合わせる事によって、脳内の視覚情報処理メカニズムを調べる。その結果、どのような情報表現が脳 (= 人間) にとって扱いやすいか、という示唆が得られる。

Representation of visual information in the early stage of human visual cortex is still unknown. The mechanisms of visual information processing will be investigated by using behavioral studies and functional brain-imaging studies. This study may reveal the "optimal coding method" of the visual information for human brain.



# 情報コンテンツ研究室 Information Content

## Staff

北村 喜文 教授	Yoshifumi Kitamura Professor	高嶋 和毅 准教授	Kazuki Takashima Associate Professor
藤田 和之 助教	Kazuyuki Fujita Assistant Professor	池松 香 助教	Kaori Ikematsu Assistant Professor

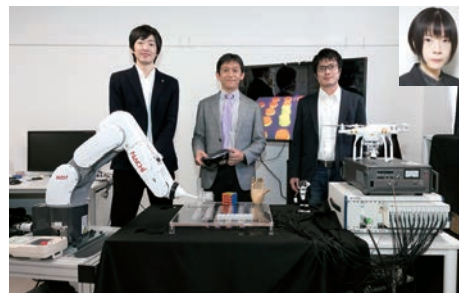

## 研究活動

## Research Activities

IoTの普及と相まって、部屋など身の回りの環境や空間全体を情報化・知能化しつつある。その流れは、家具や什器など、これまで知能化があまり進んでいなかった対象にも及ぶようになり、これらを含む空間全体と人との良好な関係を考えることは喫緊の課題となっている。私たちは、デジタル化されているものだけでなく、身の回りのあらゆるものをコンテンツと捉え、これらを活用することで、人々の生活、作業、コミュニケーションをより快適で豊かなものにするインタラクティブコンテンツの研究を進めている。

As the Internet of Things (IoT) expands, everything around us is coming online, and joining integrated networks. Even everyday items like furniture are going digital. We view all artifacts, physical and digital, as content. Honoring the unique perspectives of people, systems, and the environments they inhabit, we study the interactions between types of content, with the ultimate goal of formulating cohesive, holistic, and intuitive approaches that promote efficiency, ease of use, and effective communication, we focus on content design to enhance living.

## インタラクティブコンテンツ 研究分野 | 北村教授

## Interactive Content Design (Prof. Kitamura)

バーチャルリアリティを始めとして、様々な3次元コンテンツに必要なモーショントラッキングシステムの開発や、多次元大量情報コンテンツを効果的に扱うためのユーザインタフェース技術等に幅広く取り組んでいる。

This team explores novel motion tracking systems that significantly expand design opportunities of various interactive spatial content and new interactive content design technologies that effectively and flexibly manage higher-dimensional content.

## ヒューマンコンテンツインタラクション 研究分野 | 高嶋准教授

## Human-Content Interaction (Assoc. Prof. Takashima)

バーチャルリアリティ等の空間コンテンツと人との関係性を理解するとともに、それを応用し人の能力やコミュニケーションを強化できる新しい空間インタフェースを研究している。特に、バーチャルまたはフィジカルディスプレイによる動的な空間ユーザインタフェースやインタラクションテクニック等に重点的に取り組んでいます。

This team attempts to understand the relationship between human and spatial elements surrounding of them and develop spatial user interfaces that enhance human's abilities and interactions among them. We mainly work on adaptive and flexible interfaces using virtual and physical displays to make various interaction scenarios easier and more comfortable.





## 実世界コンピューティング研究室 Real-World Computing

### Staff

石黒 章夫 教授	Akio Ishiguro Professor	加納 剛史 准教授	Takeshi Kano Associate Professor
福原 洸 助教	Akira Fukuhara Assistant Professor	安井浩太郎 助教（兼）	Kotaro Yasui Assistant Professor*

### 研究活動

実世界コンピューティング研究室では、自然界や社会システムにおける諸現象の発現メカニズムを自律分散制御\*の観点から理解し、人工物の設計論へと昇華することを目的として研究を行っている。

\*自律分散制御：単純な認知・判断・運動機能を持つ要素（自律個）が相互作用することによって、個々の要素の単純性からは想像もできない非自明な大域的特性（機能）を創発させるという、「三人寄れば文殊の知恵」をまさに地でいくような制御方策。

### Research Activities

Our laboratory aims to understand essential mechanisms underlying various natural and social systems from the viewpoint of autonomous decentralized control,\* and to establish design principles of artificial agents.

\* Autonomous decentralized control: Control scheme in which non-trivial macroscopic functionalities emerge from interactions among individual components.

詳細は『ブレインウェア研究開発施設』参照

For further details, please refer to the "Laboratory for Brainware Systems" section.

## ナノ・バイオ融合分子デバイス研究室 Nano-Bio Hybrid Molecular Devices

### Staff

平野 愛弓 教授	Ayumi Hirano-Iwata Professor	但木 大介 助教	Daisuke Tadaki Assistant Professor
小宮 麻希 助教	Maki Komiya Assistant Professor		

### 研究活動

成熟した微細加工技術とバイオマテリアル、有機材料との融合により、高次情報処理を可能にするナノスケール、分子スケールの様々なデバイスの開発を目指す。半導体微細加工技術を薬物スクリーニングなどの医療用途に利用するメディカルバイオエレクトロニクス、有機材料に基づくセンサ開発を行う有機エレクトロニクス、そして、生きた細胞を使って神経回路を作り上げ、脳のしくみを理解しようとするバイオエレクトロニクスの研究を進めている。これらのデバイスは情報通信システムと結合可能であり、健康社会のための新技術として実現することを目指している。

### Research Activities

Our research activities focus on development of highly sophisticated molecular-scale nanodevices through the combination of well-established microfabrication techniques and various soft materials, such as biomaterials and organic materials. We are working on medical bioelectronics where we try to apply semiconductor micro- and nano-fabrication techniques to development of a sensor platform for drug screening, organic electronics where we try to develop various sensors based on organic materials, and bioelectronics where we try to construct artificial neuronal circuits as a model system for understanding brain functions. These devices can combine with information systems, leading to realization of a new technology for health-conscious society.

詳細は『ナノ・スピン実験施設』参照

For further details, please refer to the "Laboratory for Nanoelectronics and Spintronics" section.

# 多感覚情報統合認知システム研究室

## Multimodal Cognitive System Group

### Staff

坂井 信之  
教授（兼）

Nobuyuki Sakai  
Professor\*

山本 浩輔  
助教

Kosuke Yamamoto  
Assistant Professor

### 研究活動

### Research Activities

電気通信研究所がこれまでに蓄積してきたソフトウェアや人間情報に関する研究実績をさらに発展させ、将来にわたって情報通信分野の研究を先導し続けるための新分野の開拓を本研究分野の目的とする。電気通信研究所設置当初から続く音情報、聴覚関連研究分野および平成 16 年度の改組で設置された視覚に関する研究分野に加えて、視覚、聴覚、触覚、味覚、嗅覚の五感すべての情報を扱うために必要な基盤的研究を行う本研究分野を設置することで、今後多感覚化が進むことが予想される情報通信分野を牽引し、発展に大きく貢献することを目指す。本研究分野は今後の情報化社会での情報の質評価における重要性から、電気通信研究所が文学研究科など他部局と連携して立ち上げたヨッタインフォマティクス研究センターとの連携も想定している。プロジェクトの推進には、他大学・研究機関の研究者だけでなく、産業からも研究者・技術者を多く受け入れ、本研究分野で得られた成果・知的財産権は、電子情報通信学会や心理学関連学会、神経科学関連学会などで発表するだけでなく、情報システム、食品・日用品製造業など、産業界へも展開する。

The purpose of the Multimodal Cognitive System group is to develop the achievement of RIEC in the research about human information systems, and to improve roles of RIEC in the research fields of electrical communication. This group aims to study the basic mechanisms underlying multimodal cognitive systems, including vision, audition, tactile sensation, gustation and olfaction, together with the related groups such as the Advanced Acoustic Information Systems and the Visual Cognition and Systems groups. This group also collaborates with the Yotta Informatics Center to study the quality, property, and value of the multimodal cognitive information. The group welcomes researchers and engineers in industrial societies, not only professors in academic societies. Also the achievements of this group will not only be published in the academic societies, such as psychology, neuroscience, sensory studies etc., but be applied to develop new products.

詳細は『高等研究機構新領域創成部 多感覚情報総合認知システム分野』参照

For further details, please refer to the "Division for the Establishment of Frontier Sciences Multimodal cognitive system" section.

## ソフトウェア構成 研究分野(大堀教授)

Software Construction  
(Prof. Ohori)

- 次世代高信頼プログラミング言語 SML# の開発
- 高信頼 Web プログラミングのためのフレームワーク
- コンパイルの論理学的基礎
- データベースとプログラミング言語の統合

- Development of SML#, a new ML-style polymorphic programming language
- Reliable and productive Web programming framework
- Logical foundation for compilation
- Integration of databases and programming languages



## 高信頼ソフトウェア開発 研究分野(上野准教授)

Reliable Software Development  
(Assoc. Prof. Ueno)

- 次世代高信頼プログラミング言語 SML# の開発
- プログラミング言語処理系の実装技術
- 実用プログラミング言語の形式意味論

- Development of SML#, a new ML-style polymorphic programming language
- Implementation technique for programming languages
- Formal semantics for practical programming languages



# システム・ソフトウェア .....研究部門

Systems & Software Division

コンピューティング情報理論研究室  
■ Computing Information Theory

## コンピューティング情報理論 研究分野(中野教授)

Computing Information Theory  
(Prof. Nakano)

- 木変換および木オートマトンの基礎理論
- プログラム変換およびプログラム検証
- 定理証明支援系による各種理論の定式化
- 結合子論理に潜む計算の仕組みや現象の解明

- Theory of tree automata and tree transducers
- Program transformation and program verification
- Formalization in proof assistants
- Elucidation of computational behavior over combinatory logic



コミュニケーションネットワーク研究室 ■ Communication Network Systems

## 情報ネットワークアーキテクチャ 研究分野(長谷川教授)

Information Network Architecture  
(Prof. Hasegawa)

- 高信頼・高性能・高可用情報ネットワーク
- 仮想化ネットワーク/システム設計・制御技術
- 次世代モバイルネットワークアーキテクチャ
- 情報ネットワーク性能評価技術

- Highly reliable, high performance, and highly available information network
- Design and control mechanisms of virtualized network/system
- Next-generation mobile network architecture
- Performance evaluation techniques for advanced information network



## インテリジェントネットワーク 研究分野(北形准教授)

Intelligent Network (Assoc. Prof. Kitagata)

- 知識型ネットワークミドルウェア/応用ソフトウェア
- 高耐久性ネットワーキング/知的ネットワーキング
- 次世代ユビキタスサービス基盤

- Knowledge based network middle-ware / Application software
- High tolerability networking / Intelligent networking
- Next generation ubiquitous service infrastructure



## 環境調和型セキュア情報システム 研究分野(本間教授)

Environmentally Conscious Secure Information System (Prof. Homma)

- 高性能・軽量セキュリティコンピューティング
- 組み込みシステムのハードウェアセキュリティ
- 使用環境や応用を考慮したセキュリティシステム
- 電磁情報セキュリティの理論と応用

- High performance/lightweight security computing
- Hardware security for embedded systems
- Security systems conscious of usage environment and applications
- Electromagnetic information security



## ソフトコンピューティング集積システム 研究分野(堀尾教授)

Soft Computing Integrated System (Prof. Horio)

- 複雑ダイナミクスを活用した情報処理VLSIシステムの開発とその応用に関する研究
- 脳型アナログVLSI回路の開発に関する研究
- 高性能脳型計算システムの開発とその応用に関する研究
- 意識過程の実現を目指す脳型VLSIシステムの開発に関する研究

- VLSI information processing systems based on complex dynamics
- Brain-inspired neuromorphic analog VLSI circuits
- High-performance brain-like information processing system and its applications
- Brain-inspired VLSI system with consciousness



## 新概念VLSIシステム 研究分野(羽生教授)

New Paradigm VLSI System (Prof. Hanyu)

- 不揮発性ロジックインメモリアーキテクチャとその超低電力VLSIプロセッサ応用に関する研究
- デバイスモデルベース新概念コンピューティングアーキテクチャに関する研究
- 多値情報表現・非同期式制御に基づく高性能NoCに関する研究
- 確率的演算に基づく超低消費電力LSIに関する研究

- Nonvolatile logic-in-memory VLSI architecture and its application to ultra-low-power VLSI processors
- Device-model-based new-paradigm VLSI computing architecture
- Asynchronous-control/multiple-valued data representation-based circuit for a high-performance Network-on-Chip
- Low-power VLSI design technology based on stochastic logic



## 新概念VLSIデザイン 研究分野(夏井准教授)

New Paradigm VLSI Design (Assoc. Prof. Natsui)

- PVTばらつきフリーVLSI回路/アーキテクチャに関する研究
- 動作環境適応型高信頼VLSI回路/アーキテクチャに関する研究
- 最適化アルゴリズムとそのVLSI設計技術応用に関する研究
- 新概念VLSIシステムの設計技術に関する研究

- PVT-variation-aware VLSI architecture and its applications
- Self-adaptive system for resilient VLSI
- Optimization algorithm and its application to VLSI design methodology
- EDA/CAD algorithms for new paradigm VLSI systems

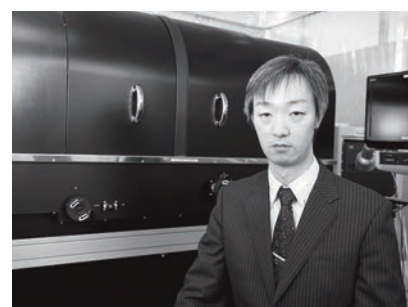



# ソフトウェア構成研究室

## Software Construction

### Staff

大堀 淳 Atsushi Ohori Professor  
上野 雄大 Katsuhiro Ueno Associate Professor

菊池 健太郎 Kentaro Kikuchi Assistant Professor

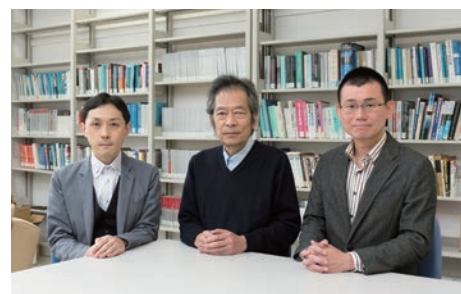

### 研究活動

現代社会では、その制御機構の中核が多様で膨大なソフトウェア群によって担われている。高信頼・高性能なソフトウェアを高い生産性で開発するための基盤技術は、このような社会が信頼性・利便性を確保しながら発展してゆくための根幹をなす。本研究室では、ソフトウェア開発基盤の中核であるプログラミング言語および膨大なデータ処理の基幹をなすデータベースを中心に、ソフトウェア構成基盤の研究を行っている。また、これら研究成果の産業的実現を目指し、基礎研究から得られた先進機能を装備する次世代高信頼プログラミング言語SML#の開発に取り組んでいる。

### Research Activities

Nowadays, a variety of software systems manage everything in the world. Firm foundations for developing high performance and highly reliable software are essential for continuous advance of our societies. We are focusing on programming languages and database systems, which provide foundations of software development and data management. We are also developing a new practical ML-style programming language, SML#, which embodies our recent results such as record polymorphism and native data representation.

### ソフトウェア構成研究分野 | 大堀教授

高信頼ソフトウェアを効率よく構築する技術の確立を目指し、その中核を担う高信頼プログラミング言語の基礎理論および実装技術の研究を行っている。基礎研究として、コンパイル過程を証明変換と捉えることによるコンパイルアルゴリズム導出のための論理的基礎の研究、大量の情報をデータベースに統合しプログラミング言語からシームレスに操作する情報処理基盤の研究などに取り組んでいる。さらに、産学連携を通じて、次世代プログラミング言語の産業的応用に関する研究に取り組んでいる。

### Software Construction (Prof. Ohori)

A key technology to enhance the reliability of software systems is to develop a high-level programming language that can directly represent various resources and can automatically detect potential inconsistencies. Based on this general observation, our research aims at establishing firm theoretical basis and implementation technique for a reliable and flexible programming language. One direction toward this goal is to establish logical foundations for compilation, such as a proof-theory that accounts for the entire process of compilation.

### 高信頼ソフトウェア開発研究分野 | 上野准教授

高信頼プログラミング言語を実用化し、高い信頼性と生産性を両立するソフトウェア開発環境を実現するため、コンパイラの構築技術や、実用ソフトウェア開発を支える言語機能に関する研究を行っている。具体的には、高信頼プログラミング言語でマルチコアプログラミングを実現する自動的メモリ管理方式の研究、異なる言語で書かれたプログラムやデータをシームレスに連携させる相互運用性の研究、および実用規模のプログラミング言語の形式的意味論の研究などに取り組んでいる。

### Reliable Software Development (Assoc. Prof. Ueno)

Towards realizing a highly productive and reliable programming language, we are developing techniques for full-scale compiler construction and essential programming features for practical software development. Major research topics include a heap management system for unobtrusive concurrent multicore programming, seamless interoperability between programming languages and external data, and formal semantics of practical programming languages.

```
type pthread_t = unit ptr
val pthread_create = _import "pthread_create"
: (pthread_t ref, unit ptr,
  unit ptr -> unit ptr, unit ptr) -> int
val pthread_join = _import "pthread_join"
: (pthread_t, unit ptr ref) -> int
fun spawn f =
  let val r = ref (Pointer.NULL ())
  in pthread_create (r, Pointer.NULL (),
    fn _ => (f (); Pointer.NULL ()),
    Pointer.NULL ())
  and
  lr
  end
fun join t = pthread_join (t, ref (Pointer.NULL ()))
val r = ref 0
val t = spawn (fn _ => r := fib 42)
```

SML# の先端機能: マルチコア上のネイティブスレッドサポート  
SML# feature: native thread support on multicore CPUs

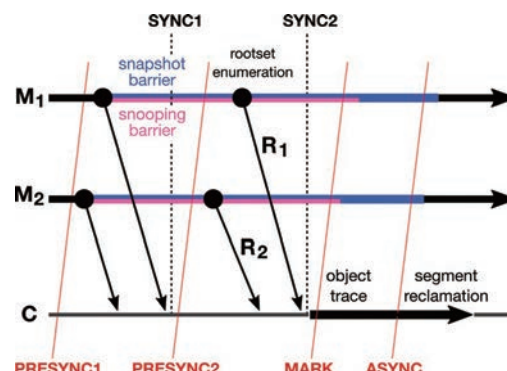

オブジェクトをコピーしない高速並行 GC アルゴリズム  
Highly efficient fully concurrent non-moving GC algorithm

# コンピューティング情報理論研究室 Computing Information Theory

## Staff

中野 圭介 Keisuke Nakano 浅田 和之 Kazuyuki Asada  
教授 Professor 助教 Assistant Professor

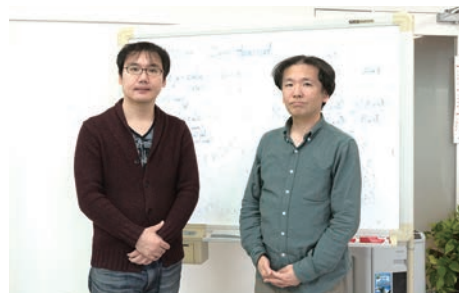

## 研究活動

本研究室の究極的な目標は人間と計算機の間隔を埋めることである。人間が計算機に命令を行う方法としてプログラムを記述する方法があるが、人間と計算機の思考には隔りがある。人間に合わせた記述では実行効率が下がり計算機に負担がかかってしまい、計算機に合わせた記述では開発効率が下がり人間に負担がかかってしまう。そこで、人間に合わせた記述から計算機に合わせた記述を導く研究や、計算機に合わせた記述が人間の意図に沿っているかを証明する研究に取り組んでいる。

## Research Activities

Our ultimate goal is to fill a gap between humans and computers. Humans describe a program for instructing computers what they should do. However, there is a gap between humans and computers. A human-readable description may put a burden on computers due to lengthy and inefficient execution, while a computer-oriented (well-tuned) description may put a burden on humans due to lengthy and inefficient development. Our research goals are to derive a well-tuned program from a human-readable description and to certify that well-tuned complicated programs work as humans intend.

## コンピューティング情報理論 研究分野 | 中野教授

本分野では、プログラムや計算を抽象化した構造について多くの成果を残している形式木言語理論を対象に研究を進めている。具体的には、木トランスデューサとよばれる木構造から木構造への変換に関する理論を精査し発展させることにより、効率的なプログラムを導出したり、プログラマが望む計算の性質を保証したりする枠組みの開発に取り組んでいる。また、定理証明支援系とよばれる計算機によって証明の正しさを検査するシステムを用いた研究も進めている。

また、プログラミング言語意味論の研究も行っている。上述の形式言語技術が目的に応じてプログラムの一定側面のみを抽象するのに対し、こちらの手法ではプログラムの本質的な意味を全て保持した抽象化を行い、それを数学的に分析することにより、対象となるプログラミング言語の本質を明らかにする。具体的には、表示の意味論・操作の意味論・公理の意味論・圏論の意味論などがあり、プログラミング言語の理論的設計や前述の形式言語理論の技術と組合せプログラム検証などに応用する。

## Computing Information Theory (Prof. Nakano)

Our research focuses on formal tree language theory which succeeds in having many nice results for abstracted programs and computations. Specifically, we are investigating and extending a theory of tree transducers, that is a formal model of tree-to-tree transformation, to develop a framework which enables to automatically derive efficient programs and statically certify properties desired by programmers. Additionally, we employ a proof assistant tool that can check the correctness of the proof by computers.

We also study semantics of programming languages. This gives also a kind of abstraction of programs, which keeps all the semantical properties of programs, while the formal language technique above abstracts just specific aspects of programs, depending on purposes. Through the abstraction and further mathematical analysis, we clarify the essence of a target programming language. This includes denotational, operational, axiomatic, and categorical semantics; and is applied to a theoretical design of programming languages, as well as to program verification by combining with the formal language techniques above.



図1 プログラム変換による効率化  
Fig.1 Performance Improvement by Program Transformation



図2 定理証明支援系による「ジャグリングの数学」の形式化  
Fig.2 Formalization of Mathematical Juggling in Coq

# コミュニケーションネットワーク研究室

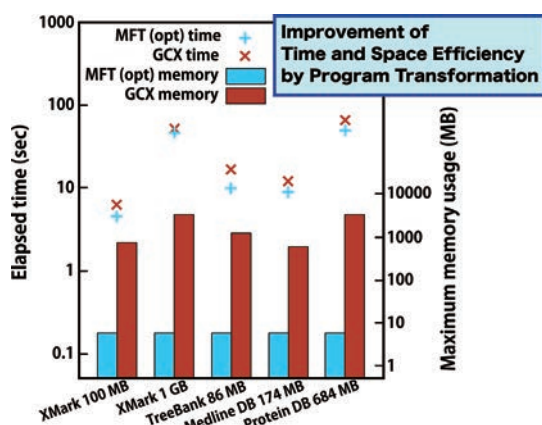
## Communication Network Systems

### Staff

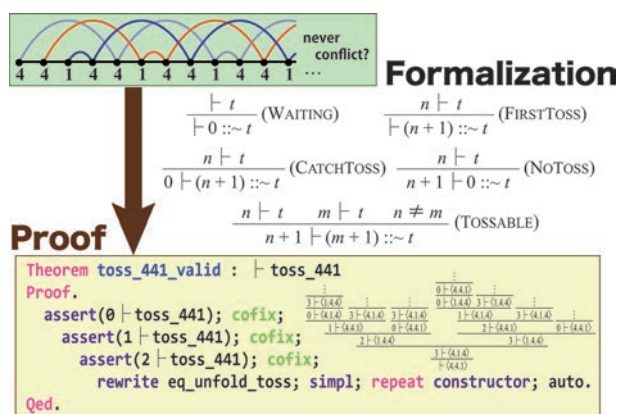
長谷川 剛 Go Hasegawa  
教授 Professor

北形 元 Gen Kitagata  
准教授 Associate Professor



### 研究活動

情報ネットワークシステムは既に社会の隅々まで浸透し、人々の日常生活や仕事を支援すると共に、新しいライフスタイルや社会を生み出す上で重要な役割を担うものとして期待されている。本研究室では、その実現に向けた基礎から応用に至る研究に取り組む。

### Research Activities

Information network system is now ubiquitously spread in the world to support everyday life and social activities of people, and it becomes a key factor to create new life styles as well as information society. This laboratory aims at research and development of advanced information network systems from theory to implementation.

### 情報ネットワークアーキテクチャ 研究分野 | 長谷川教授

インターネットは 40 億人のユーザが利用する巨大な情報ネットワークであり、今や人々の生活に欠かすことができないインフラであるが、消費エネルギーの増大、モノのインターネット (Internet of Things: IoT) への対応、恒常的なネットワーク輻輳など多数の課題を抱えている。これらの問題を解決し、より高度な情報社会を実現するための高信頼、高性能、可用性の高い情報ネットワークアーキテクチャの確立を目指し、仮想化ネットワーク/システム設計・制御技術、次世代モバイルネットワークアーキテクチャ、ネットワーク性能評価技術などに関する研究を行う。

### Information Network Architecture (Prof. Hasegawa)

The number of the users of the Internet, huge information network, has reached to 4.0 billions and the Internet is now essential infrastructure for people's everyday life. However, the current Internet has various problems such as increased energy consumption, accommodation of massive and diversified IoT systems, and inevitable network congestion. For resolving such problems and realizing advanced information society, we aim at realizing highly-reliable, high-performance, and highly-available information network architecture, and research topic such as design and control mechanism of virtualized network / system, next-generation mobile network architecture, and performance evaluation techniques for advanced information network.

### インテリジェントネットワーク 研究分野 | 北形准教授

利用者要求や環境の変動に応じ、ネットワークやサービス自身が自律的に自らを構成/再構成可能とするインテリジェントネットワークの実現に向け、エージェント/マルチエージェント技術を基礎としたネットワークソフトウェア、ネットワークング技術、及びサービス基盤に関する研究を行う。

### Intelligent Network (Assoc. Prof. Kitagata)

With Intelligent Network, networks and services must have the ability to autonomously construct/reconstruct themselves, according to change of user demands or changes in the environment. To realize such a system, we investigate network software, based on agent and multi-agent technology, networking technology and service infrastructure.

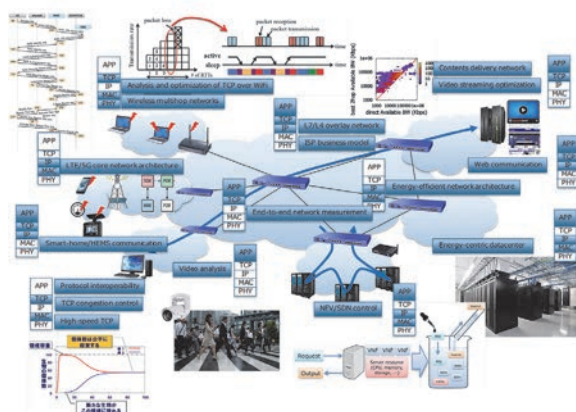

情報ネットワークアーキテクチャ研究分野  
Researches on Information Network Architecture

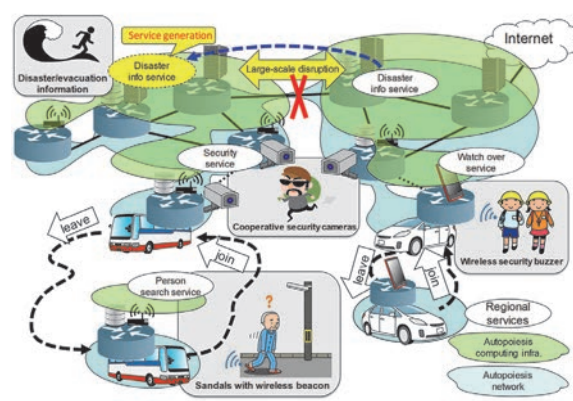

構成要素の大規模な変化に適応する自己産出型ネットワーク  
Autopoiesis networking that adapts to large-scale changes of elements



# 環境調和型セキュア情報システム研究室 Environmentally Conscious Secure Information System

## Staff

本間 尚文 Naofumi Homma 上野 嶺 Rei Ueno  
教授 Professor 助教 Assistant Professor

Ville Yli-Mäyry Ville Yli-Mäyry  
特任助教 Specially Appointed Assistant Professor

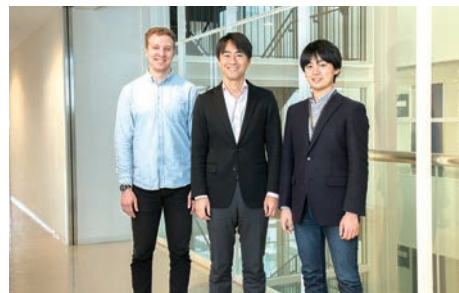

## 研究活動

## Research Activities

モノのインターネット（Internet of Things）に代表される次世代情報通信基盤は、新たな価値を創出し、豊かな社会をもたらすことが期待されている。一方で、そうした新しい ICT の利用形態におけるセキュリティが、既存技術の単純な延長により達成されるとは限らない。データ詐称によるアプリケーションの無価値化や工場の重要制御情報の改竄といった、想定される新たな脅威は枚挙にいとまがない。本研究室では、将来のサービスやテクノロジーを誰もが安心して利用でき、その恩恵を安全に享受できる情報通信基盤の構築を目指して、次世代の情報セキュリティシステムの基礎理論とその実装技術を探索している。

The emerging information and communication infrastructures such as Internet of Things are expected to generate a new value and bring us a more fruitful society. On the other hand, they bring a new type of security risks that we have never met and solved before. The new risks include the nullification of applications by data forgery and the falsification of critical control information in factories. These risks are not always addressed by conventional technologies and their naïve extensions. We are studying future information security systems from theories to implementation technologies for constructing information and communication infrastructures in a safe and secure manner.

## 環境調和型セキュア情報システム 研究分野 | 本間教授

## Environmentally Conscious Secure Information System (Prof. Homma)

本研究では、ネットワークやソフトウェアのセキュリティの確保のみならず、膨大かつ多様な情報発生源（センサ端末などのデバイスハードウェア）のレベルから安全性・信頼性を担保するセキュア情報通信システムの構築技術を開発している。また、組み込みシステムのセキュリティは同システムが置かれた環境や用途に大きく左右されることから、様々な環境や応用におけるシステムのセキュリティ設計・解析・評価技術の開拓も並行して行っている。さらに、上記の研究開発から得られた成果の積極的な社会実装に挑戦するとともに、各種標準化検討委員会での活動を通して標準化を推進している。

We are studying theories and technologies for developing secure information and communication systems to ensure security and reliability from the level of vast and diverse information sources (i.e., embedded devices such as sensor terminals), not only to ensure the network and software security. We are also studying the security design, analysis and evaluation technologies for embedded systems that heavily depend on the usage environment and applications. In addition, along with the challenge to the social implementation of the above research results, we are promoting the standardization works through the activities in various standardization committees.

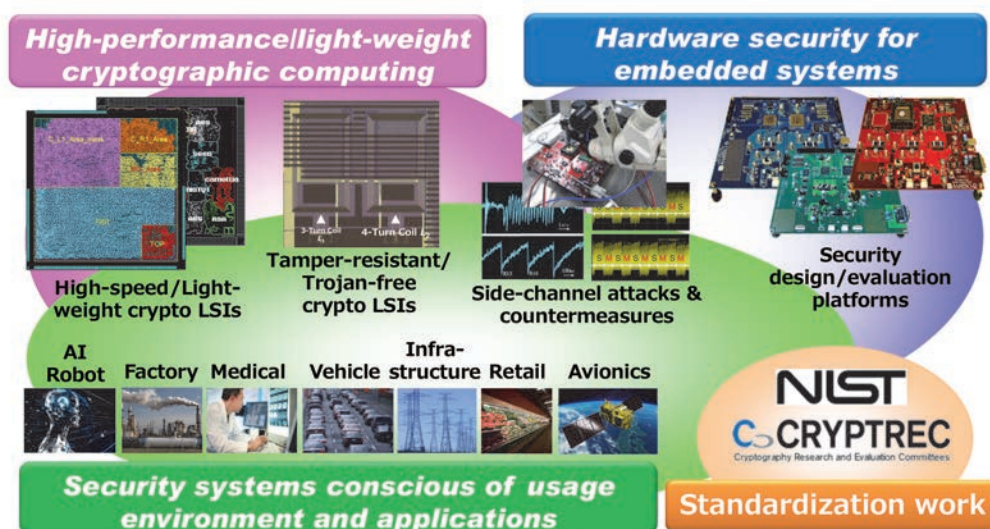

環境調和型セキュア情報システム研究の概要  
Overview of environmentally conscious secure information system research

## ソフトコンピューティング 集積システム研究室 Soft Computing Integrated System

### Staff

堀尾 喜彦 Yoshihiko Horio  
教授 Professor

### 研究活動

我々の脳は、非常に複雑ではあるが一定の構造を持った夥しい数の神経細胞から成るネットワークから構成されている。この大規模な物理・化学系による高度な情報処理は、現在のデジタル計算機とは全く異なる原理で行われており、脳は、デジタル計算機が不得手とする問題に対して、高速かつ効率的に答えを出すことができる。このような脳の計算様式にヒントを得、特に、半導体集積回路等による「物理ダイナミカルプロセスによる情報処理」に着目し、小型で低消費電力でありながら、実世界の様々な問題に高速に対処できる、新しい脳型コンピュータハードウェアの実現を目指す。

### Research Activities

Our brain is a highly-structured but very complex network of a vast number of biological neurons. The brain is established on a completely different information processing principle from that of current digital computers, realizing its high cognitive performance through a physicochemical system. As a result, the brain can quickly and efficiently solve real-world problems, which the digital computers are bad at or cannot solve. Inspired by such information processing paradigm of the brain, in particular, focusing on information processing through physical dynamical process, we aim at a novel brain-inspired computer hardware system, which is robust and flexible, and yet quick and efficient.

詳細は『ブレインウェア研究開発施設』参照

For further details, please refer to the "Laboratory for Brainware Systems" section.

## 新概念 VLSI システム研究室 New Paradigm VLSI System

### Staff

羽生 貴弘 Takahiro Hanyu  
教授 Professor

夏井 雅典 Masanori Natsui  
准教授 Associate Professor

鬼沢 直哉 Naoya Onizawa  
助教 Assistant Professor

玉越 晃 Akira Tamakoshi  
研究員 Research Fellow

### 研究活動

超大規模半導体集積回路（Very Large Scale Integration; VLSI）チップ、およびそれを応用したVLSIシステムは、電子機器の「頭脳」として機能しており、現代社会のあらゆる産業製品や社会基盤の質を決定している。しかしながら、VLSIシステムの高度化・高性能化を支える材料・デバイスの微細加工技術は、物理限界に近づきつつある。本研究室では、従来までのCMOSベースVLSI設計方式のみに依存しない「新概念」のVLSIシステムアーキテクチャならびにその回路実現方式により、従来設計技術の限界を打破し、人間の頭脳をも凌駕する超高度情報処理を実現するVLSIシステムを開発することを研究目的とする。

### Research Activities

Very Large-Scaled Integrated (VLSI) processors and their applications to electronics systems, where VLSI processors are used as a "brain" for intelligent control like human beings, are the key components in the recent information communication technology (ICT) society. In this research division, we explore a path towards a new paradigm VLSI processor beyond brain utilizing novel device technologies and new-paradigm circuit architecture such as logic-in-memory architecture.

詳細は『ブレインウェア研究開発施設』参照

For further details, please refer to the "Laboratory for Brainware Systems" section.

# ナノスピ ン実験施設

## Laboratory for Nanoelectronics and Spintronics

スピントロニクス研究部・研究室 ■ Spintronics

### ナノスピン材料デバイス 研究分野(深見教授)

Nano Spin Materials and Devices  
(Prof. Fukami)

- スピントロニクス材料・素子における電子・スピン物性とその応用に関する研究
- スピン・軌道相互作用を用いた磁化の制御に関する研究
- ナノ磁性体中の磁区や磁壁のダイナミクスに関する研究
- 高性能・低消費電力スピントロニクスメモリ素子の開発
- 金属磁性体素子のメモリ・論理集積回路、新概念情報処理応用に関する研究

- Electrical and spin properties of spintronic materials/devices and their applications
- Control of magnetization utilizing spin-orbit interactions
- Dynamics of magnetic domains and domain walls in nanoscale magnets
- Development of high-performance and low-power spintronic memory devices
- Applications of metallic spintronics devices for nonvolatile memories, logic integrated circuits and new-concept computing

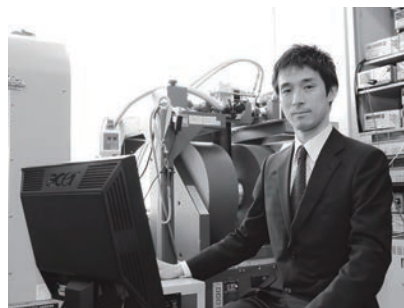



## ナノ・バイオ融合分子デバイス 研究分野(平野教授)

Nano-Bio Hybrid Molecular Devices  
(Prof. Hirano-Iwata)

- 人工細胞膜に基づくデバイスの開発と応用に関する研究
- ナノ構造体の構築とバイオセンサ応用に関する研究
- 培養神経細胞を用いた人工神経回路網に関する研究
- 生体分子・神経回路網のモデリングに関する研究
- 二次元バイオ材料に基づく電子・イオンデバイスの創成に関する研究
- 有機トランジスタを用いたフレキシブルデバイスに関する研究

- Development of artificial cell membrane sensors and their medical applications
- Fabrication of nanostructures and their bio-sensor applications
- Construction of artificial neuronal networks based on cultured neurons
- Modelling of biosystems and neuronal circuits
- Construction of electronic and ionic devices based on biological two-dimensional materials
- Development of flexible devices using organic transistors



## ナノ集積デバイス 研究分野(佐藤教授)

Nano-Integration Devices (Prof. Sato)

- 脳型計算ハードウェアに関する研究
- 量子知能ハードウェアに関する研究
- 脳型視覚情報処理システムに関する研究

- Brain computing hardware
- Intelligent quantum hardware
- Brainmorphic visual information processing system



## 量子ヘテロ構造高集積化プロセス 研究分野(櫻庭准教授)

Group IV Quantum Heterointegration  
(Assoc. Prof. Sakuraba)

- 高度歪IV族半導体エピタキシャル成長のための低損傷基板非加熱プラズマCVDプロセスに関する研究
- IV族半導体高度歪量子ヘテロ構造の高集積化プロセスに関する研究
- IV族半導体量子ヘテロナノデバイスの製作と高性能化に関する研究

- Low-damage plasma CVD process without substrate heating for epitaxial growth of highly strained group IV semiconductors
- Large-scale integration process of group IV semiconductor quantum heterostructures
- Fabrication of high-performance nanodevices utilizing group IV semiconductor quantum heterostructures



## ナノ集積神経情報システム 研究分野(山本准教授)

Nano-Integration Neurocomputing Systems  
(Assoc. Prof. Yamamoto)

- 微細加工表面を用いた培養神経回路の機能制御に関する研究
- 神経細胞ネットワークの数理モデルに関する研究
- 神経細胞ネットワーク上の情報処理に関する研究

- Bioengineering technologies for manipulating neuronal network functions
- Computational modeling of neuronal networks
- Information processing in biological neuronal networks



# 附属研究施設 ナノ・スピン実験施設

## Laboratory for Nanoelectronics and Spintronics

### Staff

上原 洋一 Yoichi Uehara  
施設長（教授） Director, Professor

### 共通部 Cooperation Section

森田 伊織 Iori Morita  
技術職員 Technical Official

小野 力摩 Rikima Ono  
技術職員 Technical Official

武者 倫正 Michimasa Musya  
技術職員 Technical Official

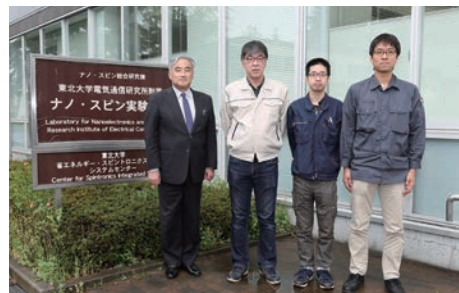

「ナノ・スピン実験施設」は、本研究所附属研究施設として平成16年4月1日に設置された。その目的は、情報通信を支えるナノエレクトロニクス・スピントロニクス基盤技術を創生することにある。これを実現するため、「ITプログラムにおける研究開発推進のための環境整備」によって整備されたナノ・スピン総合研究棟とその主要設備を用いて、本研究所および本所と密接な関係にある本学電気・情報系の各研究分野と共にナノテクノロジーに基づいた電子の電荷・スピンを駆使する基盤的材料デバイス技術の研究開発を進め、さらに全国・世界の電気通信分野の研究者の英知を結集した共同プロジェクト研究を推進する。

現在、ナノ・スピン総合研究棟では、「ナノ・スピン実験施設」が推進するナノ集積デバイス・プロセス、スピントロニクス、ナノ・バイオ融合分子デバイスの各基盤技術を担当する施設研究室と、国際集積センタープロジェクト室、施設共通部、及び超広帯域信号処理研究室、ソフトコンピューティング集積システム研究室、量子デバイス研究室が連携して研究を進めている。これらの陣容で、上記基盤技術を創生し、ナノエレクトロニクス・スピントロニクスにおける世界のセンターオブエクセレンス（COE）となることを目標としている。

The Laboratory for Nanoelectronics and Spintronics of the Research Institute of Electrical Communication (RIEC) was established in April of 2004. Its purpose is to develop and establish the science and technology of nanoelectronics and spintronics for information technology. Utilizing the facilities installed in the Nanoelectronics-and-Spintronics building and under collaboration between RIEC and related laboratories of the Graduate Schools of Engineering, Information Sciences, Biomedical Engineering, of Tohoku University, R&D on nanotechnologies of materials and devices in Nanoelectronics and Spintronics are continued extensively. Furthermore, nation-wide and world-wide collaboration research projects are conducted to build a systematic database in electrical communication research.

The Laboratory for Nanoelectronics and Spintronics mainly consists of laboratories of Nano-Integration Devices and Processing, Spintronics, and Nano-Bio Hybrid Molecular Devices; together with the project office of the Center for Innovative Integrated Electronic Systems, and the groups of Ultra-Broadband Signal Processing, Soft Computing Integrated System and Quantum Devices. These groups cooperatively carry out the research aimed at establishing a world-wide Center of Excellence (COE) in the research area of nanoelectronics and spintronics

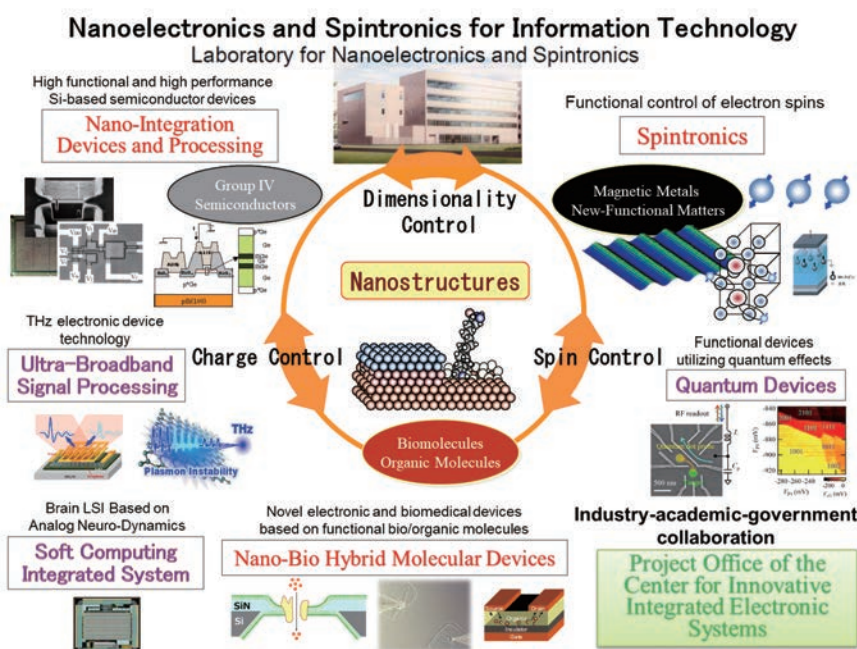



# 国際共同研究推進体制の構築

## COE of International Research Collaboration

ナノエレクトロニクス国際共同研究拠点創出事業（平成17年度～21年度特別教育研究経費として採択）を基盤として、21世紀に求められる高度な情報通信を実現するため、「ナノ集積化技術の追求と展開」、「スピン制御技術の確立と半導体への応用」、「分子ナノ構造による情報処理の実現と応用」の3本を柱に据え、ナノエレクトロニクス情報デバイスと、これを用いた情報システムの構築を推進するとともに、これらを実現するための国際共同研究体制を構築し、ナノエレクトロニクス分野の世界におけるCOEの確立を目指している。

We aim at establishing a COE in three research areas, "Nano-integration technologies and their evolution", "Spin-control physics and technologies and their applications", and "Realization and application of information processing using molecular nanostructures".

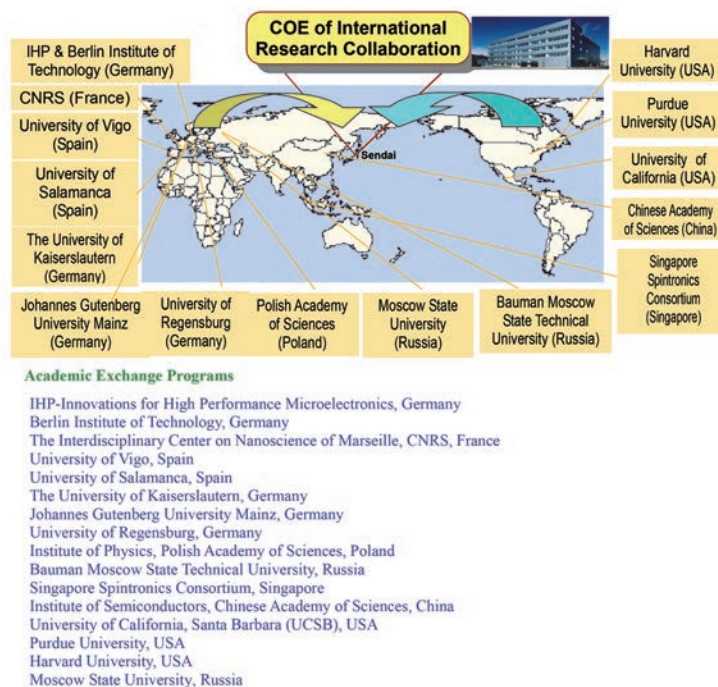

## ナノ・スピン実験施設で開催した国際シンポジウム International Symposium held in LNS, RIEC

### RIEC SYMPOSIUM ON SPINTRONICS

- |                       |                     |
|-----------------------|---------------------|
| 第1回：2005年2月8-9日       | 第2回：2006年2月15-16日   |
| 第3回：2007年10月31日-11月1日 | 第4回：2008年10月9-10日   |
| 第5回：2009年10月22-23日    | 第6回：2010年2月5-6日     |
| 第7回：2011年2月3-4日       | 第8回：2012年2月2-3日     |
| 第9回：2012年5月31日-6月2日   | 第10回：2013年1月15-16日  |
| 第11回：2013年1月31日-2月1日  | 第12回：2014年6月25-27日  |
| 第13回：2015年11月18-20日   | 第14回：2016年11月17-19日 |
| 第15回：2017年12月13-14日   | 第16回：2019年1月9-10日   |
| 第17回：2019年12月3-6日     |                     |
- 1st: February 8-9, 2005  
 3rd: October 31-November 1, 2007  
 5th: October 22-23, 2009  
 7th: February 3-4, 2011  
 9th: May 31-June 2, 2012  
 11th: January 31-February 1, 2013  
 13th: November 18-20, 2015  
 15th: December 13-14, 2017  
 17th: December 3-6, 2019
- 2nd: February 15-16, 2006  
 4th: October 9-10, 2008  
 6th: February 5-6, 2010  
 8th: February 2-3, 2012  
 10th: January 15-16, 2013  
 12th: June 25-27, 2014  
 14th: November 17-19, 2016  
 16th: January 9-10, 2019

### RIEC INTERNATIONAL SYMPOSIUM ON BRAIN FUNCTIONS AND BRAIN COMPUTER

- |                    |                   |
|--------------------|-------------------|
| 第1回：2012年11月15-16日 | 第2回：2014年2月21-22日 |
| 第3回：2015年2月18-19日  | 第4回：2016年2月23-24日 |
| 第5回：2017年2月27-28日  | 第6回：2018年2月1-2日   |
| 第7回：2019年2月22-23日  | 第8回：2020年2月13-15日 |
- 1st: November 15-16, 2012  
 3rd: February 18-19, 2015  
 5th: February 27-28, 2017  
 7th: February 22-23, 2019
- 2nd: February 21-22, 2014  
 4th: February 23-24, 2016  
 6th: February 1-2, 2018  
 8th: February 13-15, 2020



7th International Workshop on Nanostructures & Nanoelectronics

### INTERNATIONAL WORKSHOP ON NANOSTRUCTURES & NANOELECTRONICS

- |                    |                   |
|--------------------|-------------------|
| 第1回：2007年11月21-22日 | 第2回：2010年3月11-12日 |
| 第3回：2012年3月21-22日  | 第4回：2013年3月7-8日   |
| 第5回：2014年3月5-7日    | 第6回：2015年3月2-4日   |
| 第7回：2016年3月1-3日    | 第8回：2017年3月6-7日   |
| 第9回：2018年3月1-2日    | 第10回：2019年3月6-7日  |
- 1st: November 21-22, 2007  
 3rd: March 21-22, 2012  
 5th: March 5-7, 2014  
 7th: March 1-3, 2016  
 9th: March 1-2, 2018
- 2nd: March 11-12, 2010  
 4th: March 7-8, 2013  
 6th: March 2-4, 2015  
 8th: March 6-7, 2017  
 10th: March 6-7, 2019

### RIEC-CNSI WORKSHOP ON NANO & NANOELECTRONICS, SPINTRONICS AND PHOTONICS

- 第1回：2009年10月22-23日  
 1st: October 22-23, 2009

2nd RIEC Symposium on Spintronics- MgO-based Magnetic Tunnel Junction- Left: Albert Fert (2007 Nobel Prize Laureate in Physics); Right: Russel Cowburn





# スピントロニクス研究室 Spintronics

## Staff

深見 俊輔 教授	Shunsuke Fukami Professor	金井 駿 助教	Shun Kanai Assistant Professor
Justin Llandro 助教	Justin Llandro Assistant Professor	張 超亮 助教 (兼)	Chaoliang Zhang Assistant Professor*
山根 結太 助教 (兼)	Yuta Yamane Assistant Professor*	竹内 祐太郎 研究員	Yutaro Takeuchi Research Fellow
土肥 昂堯 研究員	Takaaki Dohi Research Fellow		



## 研究活動

固体中の電荷やスピン、磁化の状態を制御し工学的に利用することを目的とし、新しいスピントロニクス材料・構造の開発やそこで発現されるスピン物性の理解、及びスピントロニクス素子応用に関する研究を行っている。また、論理集積回路、新概念（脳型、確率論的、量子）情報処理などへの応用を想定した、高性能・低消費電力スピントロニクス素子の創製に関する研究を進めている。具体的には、極微細磁気トンネル接合素子の開発と特性理解、電流や電界を用いた革新的磁化制御技術、スパッタリング法などを用いた新規スピントロニクス材料の開発、最先端スピントロニクス素子の微細加工技術・特性評価技術などに関する研究を行っている。

## ナノスピン材料デバイス 研究分野 | 深見教授

高性能・低消費電力スピントロニクスメモリ・論理集積回路の実現を目指し、電流によるナノ磁性素子の磁化制御技術の構築や、そのための材料技術の開発に取り組んでいる。またスピントロニクスの新概念情報処理応用など新しいアプリケーションの開拓にも取り組んでいる。スピン・軌道相互作用を利用した磁化の制御とそのための材料開発、磁壁などの微細磁気構造の静的・動的な性質の解明、極微細磁気トンネル接合素子の開発、ナノスケール磁性素子の磁化ダイナミクスの解明、不揮発性磁気メモリ素子技術の向上、人工神経回路網用途新奇スピン素子の開発や新奇動作様式の実現、などに取り組んでいる。

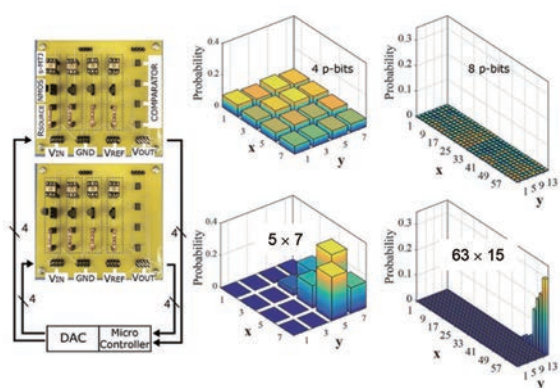

超常磁気磁気トンネル接合を用いた確率論的情報処理  
Probabilistic computing using stochastic magnetic tunnel junctions

## Research Activities

Our research activities aim to deepen the understanding of spin-related phenomena in novel spintronics materials and structures and apply the obtained insights to develop advanced spintronics devices, where electron charge, spin, and magnetization in solids are controlled. We also work on high-performance and ultralow-power spintronics devices to be used in integrated circuits and new-concept computing hardware utilizing probabilistic or quantum phenomena. Our studies include development of advanced materials and nanoscale devices, establishment of novel means to control magnetization with electric current or field, and related techniques for nano-fabrication and electrical characterization of the developed devices.

## Nano-Spin Materials and Devices (Prof. Fukami)

To realize high-performance and ultralow-power integrated circuits with spintronics, we are working to establish technologies for controlling the magnetization in nanoscale magnetic devices. We also aim to open up new paradigms for spintronics such as spintronics-based novel computing. Our recent research topics include current-induced control of magnetization via spin-orbit interactions, elucidation of static and dynamic properties of nano-scale magnets and magnetic textures such as domain walls and skyrmions, development of ultra-small magnetic tunnel junction devices, enhancement of nonvolatile spintronics memory technologies, and development of analog/probabilistic spintronics devices for artificial neural networks.

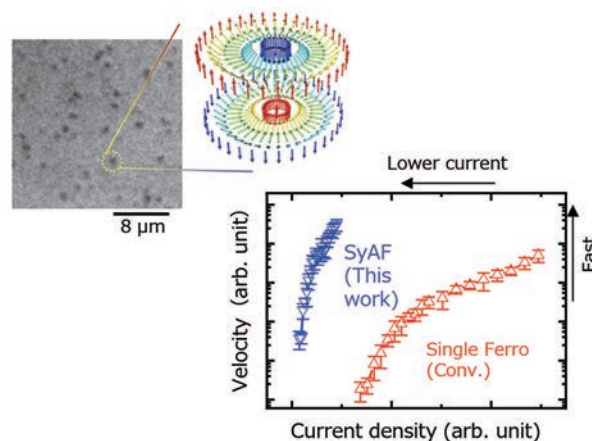

人工反強磁性結合スキルミオンの形成と電流駆動  
Formation and current-induced motion of synthetic antiferromagnetic skyrmions

# ナノ・バイオ融合分子デバイス研究室

## Nano-Bio Hybrid Molecular Devices

### Staff

平野 愛弓 Ayumi Hirano-Iwata 但木 大介 Daisuke Tadaki  
教授 Professor 助教 Assistant Professor

小宮 麻希 Maki Komiya  
助教 Assistant Professor



### 研究活動

成熟した微細加工技術とバイオマテリアル、有機材料との融合により、高次情報処理を可能にするナノスケール、分子スケールの様々なデバイスの開発を目指す。半導体微細加工技術を薬物スクリーニングなどの医療用途に利用するメディカルバイオエレクトロニクス、有機材料に基づくセンサ開発を行う有機エレクトロニクス、そして、生きた細胞を使って神経回路を作り上げ、脳のしくみを理解しようとするバイオエレクトロニクスの研究を進めている。これらのデバイスは情報通信システムと結合可能であり、健康社会のための新技術として実現することを目指している。

### Research Activities

Our research activities focus on development of highly sophisticated molecular-scale nanodevices through the combination of well-established microfabrication techniques and various soft materials, such as biomaterials and organic materials. We are working on medical bioelectronics where we try to apply semiconductor micro- and nano-fabrication techniques to development of a sensor platform for drug screening, organic electronics where we try to develop various sensors based on organic materials, and bioelectronics where we try to construct artificial neuronal circuits as a model system for understanding brain functions. These devices can combine with information systems, leading to realization of a new technology for health-conscious society.

### ナノ・バイオ融合分子デバイス 研究分野 | 平野教授

バイオ素子の持つ高度な機能をナノテクノロジーと融合することにより、新しい電子デバイスの開発を行う。具体的には、人工的に細胞膜構造を構築し、新薬候補化合物などの高効率スクリーニング法としての応用を目指している。また、このような基板加工技術を脳研究に応用し、生きた神経細胞を原理的素子とした脳のモデルシステムの創成を目指す研究も進めている。さらに、有機・バイオ材料を用いた新規機構を有するデバイスの作製や、その動作機構の評価を通して、従来の半導体材料のみに依存しない、新規な電子デバイスの創製を目指している。

### ■ Nano-Bio Hybrid Molecular Devices (Prof. Hirano-Iwata)

We are working on development of novel devices based on the combination of nanotechnology and biomaterials that have highly sophisticated functions. In particular, we are aiming to reconstitute artificial cell membrane structures as a platform for high-throughput screening of new drug candidates. We are also applying such fabrication technology to brain research, and are investigating construction of a brain model system by utilizing living neuronal cells as fundamental elements. In addition, we are developing bio and organic devices with novel functions. Through the evaluation of their working principles, we are aiming to create novel electronic devices that do not solely rely on conventional semiconductor materials.



図1 ハイスループット薬物副作用センサ  
Fig.1 High-throughput sensor for drug side effects



図2 生きた細胞を用いた神経回路の再構成  
Fig.2 Reconstruction of neuronal circuits using living cells

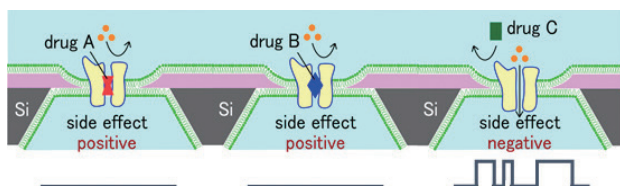

図3 導電性ポリマー材料を用いた有機電界効果トランジスタ  
Fig.3 Organic field-effect transistor using conductive polymers



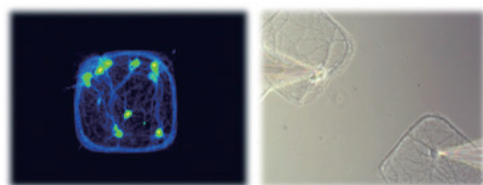

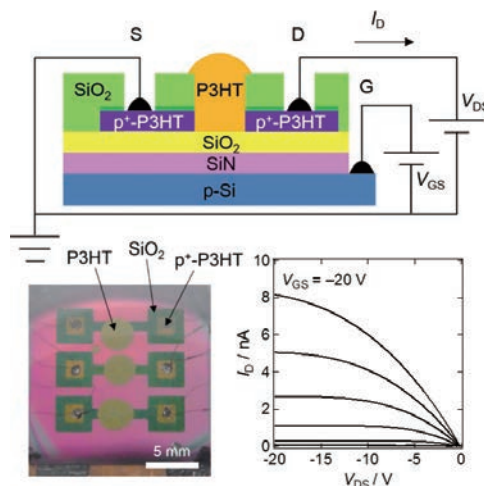

認識・学習システム研究部・研究室 ■ Recognition and Learning Systems

## 高次視覚情報システム 研究分野(塩入教授)

Visual Cognition and Systems  
(Prof. Shioiri)

- 視覚的注意の時間特性と空間特性の測定
- 眼球運動制御と視覚的注意機構のモデル化
- 3次元認識の初期、中期、高次視覚特性の研究
- Measurements of spatial and temporal characteristics of visual attention
- Modeling control system of eye movements and visual attention
- Investigation of early, middle and late vision of 3D perception



## 先端音情報システム 研究分野(坂本教授)

Advanced Acoustic Information Systems  
(Prof. Sakamoto)

- 聴覚及び複合感覚知覚情報処理過程の研究
- 3次元音空間情報の高精細センシングシステムの構築
- 複合感覚情報処理に基づく音響情報システムの構築
- Mechanism of multisensory information processing including hearing
- Development of high-definition 3D sound space acquisition systems
- Auditory information systems based on multi-sensory information processing

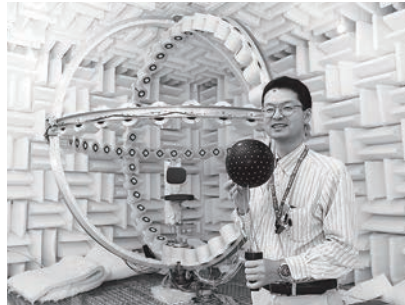

脳型LSIシステム研究部  
ソフトコンピューティング集積システム研究室

Brainware LSI Systems  
Soft Computing Integrated System

## ソフトコンピューティング集積システム 研究分野(堀尾教授)

Soft Computing Integrated System (Prof. Horio)

- 複雑ダイナミクスを活用した情報処理VLSIシステムの開発とその応用に関する研究
- 脳型アナログVLSI回路の開発に関する研究
- 高性能脳型計算システムの開発とその応用に関する研究
- 意識過程の実現を目指す脳型VLSIシステムの開発に関する研究
- VLSI information processing systems based on complex dynamics
- Brain-inspired neuromorphic analog VLSI circuits
- High-performance brain-like information processing system and its applications
- Brain-inspired VLSI system with consciousness



## 新概念VLSIシステム 研究分野(羽生教授)

New Paradigm VLSI System (Prof. Hanyu)

- 不揮発性ロジックインメモリアーキテクチャとその超低電力VLSIプロセッサに関する研究
- デバイスモデルベース新概念コンピューティングアーキテクチャに関する研究
- 多値情報表現・非同期式制御に基づく高性能NoCに関する研究
- 確率的演算に基づく超低消費電力LSIに関する研究

- Nonvolatile logic-in-memory VLSI architecture and its application to ultra-low-power VLSI processors
- Device-model-based new-paradigm VLSI computing architecture
- Asynchronous-control/multiple-valued data representation-based circuit for a high-performance Network-on-Chip
- Low-power VLSI design technology based on stochastic logic



## 新概念VLSIデザイン 研究分野(夏井准教授)

New Paradigm VLSI Design (Assoc. Prof. Natsui)

- PVTばらつきフリーVLSI回路/アーキテクチャに関する研究
- 動作環境適応型高信頼VLSI回路/アーキテクチャに関する研究
- 最適化アルゴリズムとそのVLSI設計技術応用に関する研究
- 新概念VLSIシステムの設計技術に関する研究

- PVT-variation-aware VLSI architecture and its applications
- Self-adaptive system for resilient VLSI
- Optimization algorithm and its application to VLSI design methodology
- EDA/CAD algorithms for new paradigm VLSI systems

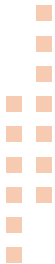
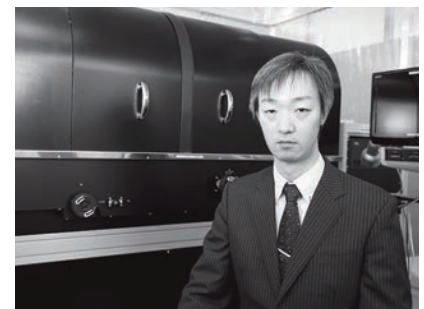

## 実世界コンピューティング 研究分野(石黒教授)

Real-World Computing (Prof. Ishiguro)

- 超大自由度ソフトロボットの制御
- 動作環境適応型高信頼VLSI回路/アーキテクチャに関する研究
- 多芸多才な振る舞いの発現原理の力学的解明とロボティクスへの応用

- Control of soft-bodied robots with large degrees of bodily freedom
- Optimization algorithm and its application to VLSI design methodology
- Dynamical system approach to understand versatility behavioral and its application to robotics



## 実世界数値モデリング 研究分野(加納准教授)

Real-world Mathematical Modeling  
(Assoc. Prof. Kano)

- 交通システムの自律分散制御に関する研究
- 群れの発現メカニズムの解明と群ロボットへの応用に関する研究

- Study on autonomous decentralized control of traffic systems
- Study on swarm formation mechanism and its application to swarm robotic systems



# 附属研究施設 ブレインウェア研究開発施設

Staff

羽生 貴弘 Takahiro Hanyu  
施設長（教授） Director, Professor

Laboratory for Brainware Systems



「ブレインウェア研究開発施設」は、本研究所附属研究施設として平成16年4月の研究組織の改組・再編と同時にブレインウェア実験施設として新設され、その後、平成26年度概算要求の採択を機に、平成26年4月にブレインウェア研究開発施設と名称変更した。その目的は、脳世界と時々刻々複雑に変化する実世界をシームレスに融合する次世代情報システムを、世界に先駆けて実現する基盤技術の創成とその応用分野を展開することである。そのために、本研究所及び本所と密接な関係にある本学電気・情報系の各研究分野の研究成果と全国のブレインウェア分野の研究者の英知を結集して研究を行う。

この施設は、適応的認知行動システム研究部（認識・学習システム研究室）、自律分散制御システム研究部（実世界コンピューティング研究室）、脳型LSIシステム研究部（新概念VLSIシステム研究室、ソフトコンピューティング集積システム研究室）の3研究部構成に加えて、ブレインアーキテクチャ研究部の整備が予定されており、関連各研究分野の協力の下に、研究及び施設の運営を行う。

The Laboratory for Brainware Systems of the Research Institute of Electrical Communication was established in 2004 and renewed in 2014. Its purpose is to contribute to the research and development of advanced information science and technology for Brainware systems which realize a seamless fusion of the changeable and complex real world and the cyber space.

We aim at establishing scientific and technological foundations and at exploring human-like brainware computing applications for Adaptive Cognition and Action Systems Division (Recognition and Learning Systems Group), Autonomous Decentralized Control Systems Division (Real-World Computing Group), Brainware LSI Systems Division (New Paradigm VLSI System Group and Soft Computing Integrated System Group), and brain architecture Division (planned). The Laboratory for Brainware Systems consists of the above four divisions which cooperatively carry out the research. At the same time, they serve as a laboratory for nation-wide cooperative research in the field of Brainware systems.

The technology developed in the Laboratory is expected to enhance the research carried out in the four Divisions of the Institute, and the research conducted in the Divisions, in turn, is expected to provide scientific basis for the information technology developed in the Laboratory.

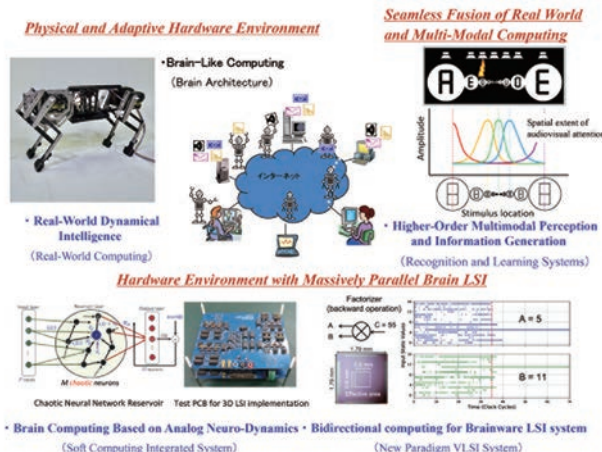



# 認識・学習システム研究室 Recognition and Learning Systems

## Staff

塩入 諭 Satoshi Shioiri  
教授 Professor

坂本 修一 Shuichi Sakamoto  
教授 Professor

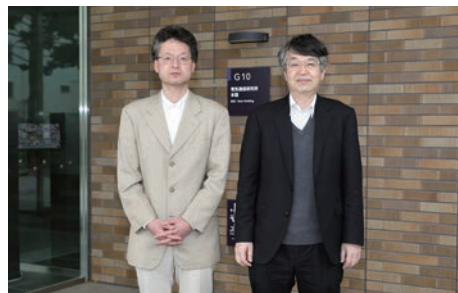

## 研究活動

## Research Activities

本研究分野では、外界から入力される様々な情報を人間が統合処理し脳内で認識・学習する過程を明らかにしてモデル化し、脳型LSIなど神経細胞を模擬するハードウェアに実装することを目指して研究を進めている。

To create computational models of the process that the human brain integrates multiple sensory inputs from the outside world, we are investigating the visual and auditory functions in the human brain for implementing these functions in hardware under biologically plausible settings. Our approaches include psychophysics, brain wave measurements, and computer simulations.

## 高次視覚情報システム 研究分野 | 塩入教授

視覚の空間知覚を中心に、立体視、運動視における視覚脳機能、原理を探索し、そのモデル化を通して、人間の視覚を理解、それを模倣するシステムの構築を目指す。また、知覚の能動的側面とし、視線移動制御や注意機能を理解し、モデル化を目指す。これらの成果に基づき、画像情報の評価、効率的呈示、視環境の評価システムの構築への展開する。さらに、視覚や聴覚の無意識的選択の過程を調べることから、様々な環境下での人間の視覚認識や行動を予測するための研究に取り組んでいる。

## Visual Cognition and Systems (Prof. Shioiri)

Modeling the processes of human vision based on the findings of the strategies that the visual system uses, we plan to propose appropriate methods for evaluation of image qualities, efficient way of image presentation and evaluation of visual environments in general. We also investigate dynamic selection process in vision with or without attention to realize prediction system of human perception and action in the future.

## 先端音情報システム 研究分野 | 坂本教授

視聴覚音声知覚や、自己運動中の音空間知覚など、聴覚情報、及び複数の感覚情報が複合して存在する環境下での人間の知覚情報処理過程を心理物理学的な手法を用いて解明するとともに、その知見を活用した、高精細3次元音空間センシングシステムやマルチモーダル聴覚支援システム等の音響情報システムの構築・高度化に取り組んでいる。

## Advanced Acoustic Information Systems (Prof. Sakamoto)

We study the mechanism of human multimodal processing, including hearing. In particular, we focus on speech perception as an audio-visual process, the judgment of auditory space during motion and the impression of a sense-of-reality in multimodal content. Such knowledge is crucial to develop advanced communication and information systems. Based on this knowledge, we are developing future auditory information systems.

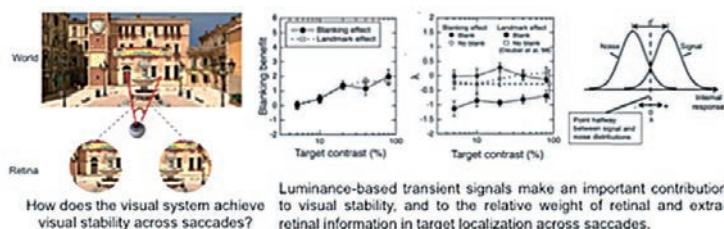

眼を動かしても視覚世界は動いて見えない。この説明の一つに、眼球運動に伴う変位検出能力の低下（サッカド変位抑制）による説がある。しかし、本研究は、眼球運動時の視野安定機構における新たな処理機構として、輝度過渡信号に選択的に応答する処理の関与を示唆した。

We perceive the visual world remains stable across saccadic eye movements. How does the visual system achieve visual stability across saccades? Our findings suggest that luminance-based transient signals make an important contribution to visual stability, and to the relative weight of retinal and extraretinal information in target localization.

# ソフトコンピューティング集積システム研究室

## Soft Computing Integrated System

### Staff

堀尾 喜彦 Yoshihiko Horio  
教授 Professor



### 研究活動

我々の脳は、非常に複雑ではあるが一定の構造を持った夥しい数の神経細胞から成るネットワークから構成されている。この大規模な物理・化学系による高度な情報処理は、現在のデジタル計算機とは全く異なる原理で行われており、脳は、デジタル計算機が不得手とする問題に対して、高速かつ効率的に答えを出すことができる。このような脳の計算様式にヒントを得、特に、半導体集積回路等による「物理ダイナミカルプロセスによる情報処理」に着目し、小型で低消費電力でありながら、実世界の様々な問題に高速に対処できる、新しい脳型コンピュータハードウェアの実現を目指す。

### Research Activities

Our brain is a highly-structured but very complex network of a vast number of biological neurons. The brain is established on a completely different information processing principle from that of current digital computers, realizing its high cognitive performance through a physicochemical system. As a result, the brain can quickly and efficiently solve real-world problems, which the digital computers are bad at or cannot solve. Inspired by such information processing paradigm of the brain, in particular, focusing on information processing through physical dynamical process, we aim at a novel brain-inspired computer hardware system, which is robust and flexible, and yet quick and efficient.

### ソフトコンピューティング集積システム 研究分野 | 堀尾教授

脳の情報処理様式に学んだ、高性能で効率的、柔軟でロバストな情報処理装置である「脳型コンピュータ」の実現を目指して研究を進めている。特に、脳が多数の神経細胞の複雑なネットワークであることに注目し、物理的な高次元複雑ダイナミクスによる「プロセスによる情報処理」を、アナログ集積回路を核とした計算システムとして実装する。そのため、高次元カオス結合系や大規模複雑系の集積回路実装技術や、超低消費電力で動作する非同期ニューラルネットワーク集積回路構成技術、物理デバイス、特にスピントロニクスデバイスによるニューロンやシナプス実装技術など、脳型コンピュータのハードウェア実現のための基盤技術の開発を行っている。これと同時に、従来のデジタル計算機とは異なる、超並列脳型コンピュータアーキテクチャとその応用についても研究を進めている。また、ダイナミックに状態や構成が変化する複雑ネットワークにより、自己や意識を持つ自律的な脳型コンピュータの実現も目指している。

### Soft Computing Integrated System (Prof. Horio)

We are working on a novel high-performance, highly-efficient, flexible, and robust brain-inspired computer hardware system. In particular, we focus on an information processing through physical complex-networked dynamical process, and its implementation as a computational hardware system using an analog VLSI as a core component. Toward to the final goal, we are developing integrated circuit and device technologies suitable for the brain-inspired computer systems, such as VLSI technologies for high-dimensional chaotic networks and large-scale complex systems, VLSI circuits and architectures for ultra-low-power asynchronous neural network systems, and compact and low-power devices/circuits, e.g., spintronics devices for neuron and adaptive synaptic connections. At the same time, we are developing a massively-parallel brain-inspired computational system architecture, which is very much different from that of the conventional digital computers. We further intend to realize an autonomous brain-inspired computer with a sense of self and consciousness based on a complex network with dynamic change in spatiotemporal network state and structure.



図 1 : (左) カオスニューロチップ (右) 1 万個のニューロンを 1 億個のシナプスで結合可能な大規模汎用カオスニューロコンピュータハードウェアシステム

Fig.1 (Left) A chaotic neuron VLSI circuit chip. (Right) A large-scale general purpose chaotic neuro-computer system with 10,000 neurons connected via 100,000,000 synapses.

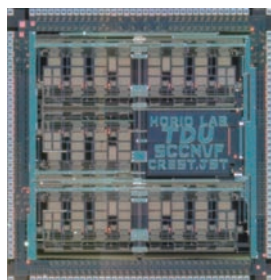

図 2 : (左) 従来のデジタルコンピュータが得意な組合せ最適化問題を、カオス的な迷いと直感で高速に解くカオスニューロコンピュータプロトタイプ (右) 左のプロトタイプを小型化・高速化して大規模な実用問題に対応できるようにするための VLSI チップ

Fig.2 (Left) A chaotic neuro-computer proto-type system for quadratic assignment problems, which uses chaotic wanderings and inspirations to find solutions. (Right) A dedicated VLSI chip for a fast and practical large-scale chaotic neuro-computer system which can solve real-world problems.

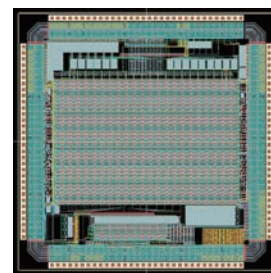

# 新概念 VLSI システム研究室 New Paradigm VLSI System

## Staff

羽生 貴弘 教授	Takahiro Hanyu Professor	夏井 雅典 准教授	Masanori Natsui Associate Professor
鬼沢 直哉 助教	Naoya Onizawa Assistant Professor	玉越 晃 研究員	Akira Tamakoshi Research Fellow

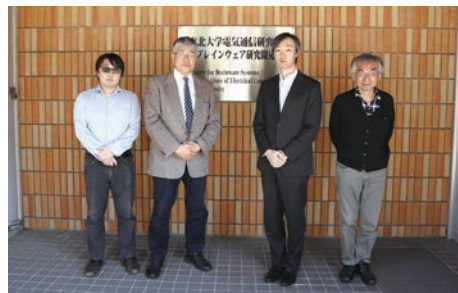

## 研究活動

## Research Activities

超大規模半導体集積回路 (Very Large Scale Integration; VLSI) チップ、およびそれを応用した VLSI システムは、電子機器の「頭脳」として機能しており、現代社会のあらゆる産業製品や社会基盤の質を決定している。しかしながら、VLSI システムの高度化・高性能化を支える材料・デバイスの微細加工技術は、物理限界に近づきつつある。本研究室では、「新概念」の VLSI システムアーキテクチャならびにその回路実現方式により、従来設計技術の限界を打破、人間の頭脳をも凌駕する超高度情報処理を実現する VLSI システムを開発することを研究目的とする。

Very Large-Scaled Integrated (VLSI) processors and their applications to electronics systems, where VLSI processors are used as a "brain" for intelligent control like human beings, are the key components in the recent information communication technology (ICT) society. In this research division, we explore a path towards a new paradigm VLSI processor beyond brain utilizing novel device technologies and new-paradigm circuit architecture such as logic-in-memory architecture.

## 新概念VLSIシステム 研究分野 | 羽生教授

本研究分野では、従来の延長上にはない新しい考え方にに基づくハードウェアアーキテクチャの研究を行っている。具体的には、記憶機能を演算回路に分散化させて膨大なメモリバンド幅を実現するロジックインメモリVLSIアーキテクチャ、磁気トンネル接合 (MTJ) デバイスなどの新機能・多機能・不揮発デバイスを活用したデバイスモデルベース新概念VLSIコンピューティングアーキテクチャ、確率的演算に基づく超低消費電力LSIなど、マルチメディア応用高性能VLSIプロセッサの設計法および実現法に関する研究を行っている。

## ■ New Paradigm VLSI System (Prof. Hanyu)

We are studying a "new-paradigm VLSI computing" concept that investigates the optimal design through all the VLSI design layers from a device/material design level to an application-oriented algorithm level. "Logic-in-memory VLSI architecture," where storage elements are distributed over a logic-circuit plane, makes global wires reduced greatly. To implement a logic-in-memory VLSI compactly, we utilize nonvolatile devices such as magnetic tunnel junction (MTJ) devices and focus on other challenging research subjects such as stochastic logic.

## 新概念VLSIデザイン 研究分野 | 夏井准教授

プロセスの極限的微細化に起因するVLSIの性能向上の限界と信頼性の低下の問題を解決することを目的とし、本研究分野では、従来の概念を変える新しいVLSI設計技術に関する研究を行っている。具体的には、PVTばらつきフリーVLSI回路/アーキテクチャ、動作環境適応型高信頼VLSI回路/アーキテクチャ、脳型計算に基づく最適化アルゴリズムとそのVLSI設計技術応用、ならびに不揮発性ロジックインメモリVLSI設計技術など、微細化の恩恵を最大限に活かしつつ、かつ過酷な条件下においても高信頼動作を達成するVLSIのための設計技術に関する研究を行っている。

## ■ New Paradigm VLSI Design (Assoc. Prof. Natsui)

We are studying a new VLSI design paradigm for highly-dependable VLSIs in the nanoscale and post-silicon era. To fully utilize the benefits of technology scaling, we are focusing on PVT-variation-aware VLSI architecture and its applications, self-adaptive system for resilient VLSI, brain-like optimization algorithm and its application to VLSI design methodology, and electronic design automation (EDA) algorithms for Non-volatile logic-in-memory VLSI.

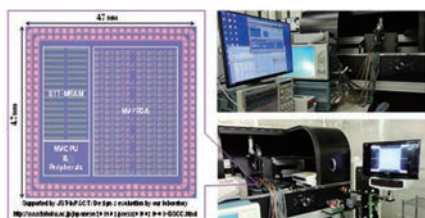

**Nonvolatile microcontroller unit**

M. Natsui, et al., JSSC, 2019.

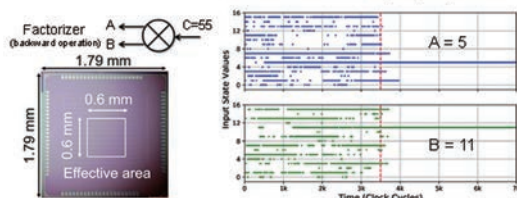

**Bidirectional probabilistic computing**

S. Smithson, N. Onizawa, B. Meyer, W. Gross, and T. Hanyu, TCAS-I, 2019.

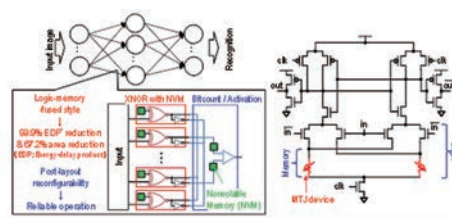

**Nonvolatile logic gate for AI hardware**

M. Natsui, et al., Microelectronics Journal, 2019.

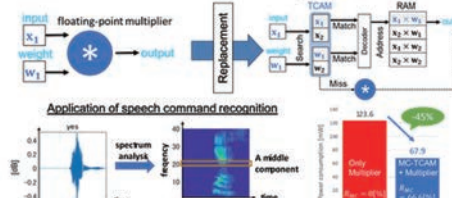

**Low-power selective computing**

N. Onizawa, R. Arahawa, and T. Hanyu, Journal of Applied Logics, 2020.



# 実世界コンピューティング研究室

## Real-World Computing

### Staff

石黒 章夫 教授	Akio Ishiguro Professor	加納 剛史 准教授	Takeshi Kano Associate Professor
福原 洸 助教	Akira Fukuhara Assistant Professor	安井浩太郎 助教 (兼)	Kotaro Yasui Assistant Professor*

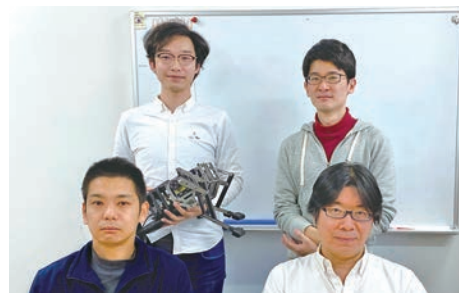

### 研究活動

### Research Activities

実世界コンピューティング研究室では、自然界や社会システムにおける諸現象の発現メカニズムを自律分散制御\*の観点から理解し、人工物の設計論へと昇華することを目的として研究を行っている。

Our laboratory aims to understand essential mechanisms underlying various natural and social systems from the viewpoint of autonomous decentralized control,\* and to establish design principles of artificial agents.

\*自律分散制御: 単純な認知・判断・運動機能を持つ要素(自律個)が相互作用することによって、個々の要素の単純性からは想像もできない非自明な大域的特性(機能)を創発させるという、「三人寄れば文殊の知恵」をまさに地でいくような制御方策。

\* Autonomous decentralized control: Control scheme in which non-trivial macroscopic functionalities emerge from interactions among individual components.

### 実世界コンピューティング 研究分野 | 石黒教授

### Real-World Computing (Prof. Ishiguro)

実世界コンピューティング研究分野では、生物のようにしなやかかつタフに実世界環境に適応可能な「生き生きとしたシステム」の設計原理の理解を目指した研究を進めている。ロボティクスや数理科学、生物学、物理学といったさまざまな学問領域を縦横無尽に行き来しながら、既存技術では決してなし得ない、生物のような「しぶとさ」や「したたかさ」、「打たれ強さ」、「多芸多才さ」を有する知的人工物システムの創成を目指す。

Living organisms exhibit surprisingly adaptive and versatile behaviors in real time under unpredictable and unstructured real world constraints. Clarifying these remarkable abilities enable us to understand life-like complex adaptive systems as well as to construct truly intelligent artificial systems. We study the design principles of autonomous decentralized systems that exhibit life-like resilient behaviors from the viewpoints of robotics, biology, mathematics, nonlinear science, and physics.



図1. 優れた環境適応性を有するヘビ型ロボットの自律分散制御

Fig.1 Autonomous decentralized control of a snake-like robot that exhibits highly adaptive properties.



図2. 環境や身体変化に応じて自己組織的に歩行変化が変化する四脚ロボット

Fig.2 Quadruped robot driven by a fully decentralized control.

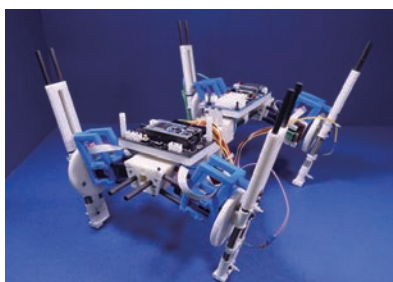

図3. 身体の一部の故障に即座に適応して推進可能なクモヒト型ロボット

Fig.3 Ophiroid robot that can immediately adapt to physical damage.

### 実世界数理モデリング 研究分野 | 加納准教授

### Real-World Mathematical Modeling (Assoc. Prof. Kano)

実世界数理モデリング研究分野では、交通流や動物個体の群れなどの多体系における集団運動のメカニズムの解明およびその制御手法の開発に取り組んでいる。これらの系は、個々の要素が局所的に相互作用することで、大域的に非自明な集団運動が発現する。本研究分野では、出来る限りシンプルな数理モデルを構築することで、集団運動の基本原理を探り、その原理をもとに「理にかなった」制御手法を提案することを目指している。

Our research group aims to understand mechanisms underlying collective behavior in multi-body systems such as traffic flow and flocking of animals and to develop control schemes for such systems. In multi-body systems, non-trivial collective behaviors emerge from local interaction among individuals. We seek for the core principle underlying collective behaviors by constructing a simple mathematical model, and then develop "reasonable" control schemes on this basis.

# 21世紀情報通信 研究開発センター

## Research Center for 21<sup>st</sup> Century Information Technology

産学官研究開発部 ■ Industry-Academia-Government-Collaboration Research and Development Division

### ワイヤレス ICT プラットフォームプロジェクト

Wireless ICT Platform Project

- ディペンダブル・エアのためのブロードバンド無線通信・ネットワーク技術
- 狭空間における周波数稠密利用のための周波数有効利用技術

- Broadband wireless communication technologies for Dependable Air
- Technologies to Densely and Efficiently Utilize Radio Resources of Unlicensed Bands in Dedicated Areas

学際連携研究部 ■ Interdisciplinary Collaboration Research Division

### 情報の質と価値に基づく 多感覚的評価の 研究プロジェクト

Research project of human value estimation of multimodal information based on informatics paradigm to manage both quality

### スピントロニクス・CMOS 融合 脳型集積システムの 研究プロジェクト

Interdisciplinary Collaboration Research Division  
Research project of Spintronics/CMOS-hybrid brain-inspired integrated system

萌芽研究部 ■ Exploratory Research Division

### ドローンを活用する新しい インタラクティブコンテンツ 基盤技術の研究開発

Interactive Drone Content for Entertainment / Wildlife Symbiosis

### 安心・安全投薬管理システム のためのワイヤレス IoT 基盤 技術の研究開発

Wireless IoT Technology for a Safe & Secure Medication Management System



# 21世紀情報通信研究開発センター (IT-21 センター)

Research Center for 21st Century  
Information Technology (IT-21 Center)

## Staff

末松 憲治  
センター長（教授）  
Noriharu Suematsu  
Director, Professor

産学官研究開発部 Industry-Academia-Government-Collaboration  
Research and Development Division

末松 憲治  
代表・教授（兼）  
Noriharu Suematsu  
Project Leader, Professor\*

学際連携研究部 Interdisciplinary Collaboration Research Division

塩入 諭 Satoshi Shioiri 羽生 貴弘 Takahiro Hanyu  
代表・教授（兼） Project Leader, Professor\* 代表・教授（兼） Project Leader, Professor\*

萌芽研究部 Challenging Exploratory Research Division

北村 喜文 Yoshifumi Kitamura 亀田 卓 Suguru Kameda  
代表・教授（兼） Project Leader, Professor\* 代表・准教授（兼） Project Leader, Associate Professor\*



電気通信研究所がこれまでに蓄積してきた情報通信技術（IT）に関する実績を、産学連携体制により、5年間の期間を以て実用化技術として完成させることを目的とする。大学の保有する技術をコアとして大学及び産業界の技術を統合し、社会が求めるアプリケーションを明確化し、製品へ適応可能な実用技術を完成させることにより世界標準の技術開発を目指す。5年間を目処に進められる実用化技術開発により得られた成果・知的財産権は、積極的に産業界へ展開する。プロジェクトの推進には、産業界からの技術者を多く受け入れ、大学の保有する先端技術・先端設備を研究開発現場にて体験することで、若手技術者の教育・社会人技術者の再教育センターとしての役割を果たす。

The purpose of the IT-21 center is development of practical technologies for IT, based on the advanced technologies of RIEC with the partnership among Industry, Government and Universities. The term of development is limited less than 5 years. The projects are planned on matching with both basic technologies in the University and application in the Industry. Combination of the technologies of the University and Industry makes practical technologies with availability for the commercial products. The center actively accelerates to obtain the intellectual properties generated from the development of practical technology to the Industry.



図1：IT-21 センター  
Fig.1：IT-21 Center



## Staff

末松 憲治  
代表・教授 (兼)

亀田 卓  
准教授 (兼)

本良 瑞樹  
助教 (兼)

Noriharu Suematsu  
Project Reader, Professor\*

Suguru Kameda  
Associate Professor\*

Mizuki Motoyoshi  
Assistant Professor\*

芝 隆司  
特任教授

鈴木 恭宜  
客員教授

丸橋 建一  
客員教授

Takashi Shiba  
Specially Appointed Professor

Yasunori Suzuki  
Visiting Professor

Kenichi Maruhashi  
Visiting Professor



ユーザをネットワークに接続するアクセス回線技術としてのモバイルワイヤレス通信技術は、光ファイバによる超高速バックボーンネットワークとともに、ICT 社会の根幹を支える情報基盤技術である。世界の移動通信のリーダーシップを担うわが国の移動通信技術は、日本経済を支える原動力としてますます発展する必要がある。

IT-21 センター・モバイル分野では、発足以来、国内移動体通信機メーカーや第一種通信事業者との産学連携プロジェクトにより、広域通信と高速・大容量通信を両立し、かつ大規模災害時においても安定した通信回線の提供を可能とするディペンダブル・エアの研究開発を行ってきた。

これまでに、(1) 324Mbit/s 5GHz 帯無線 LAN 端末の開発、(2) ハイビジョン非圧縮伝送超小型 3D SiP (三次元システム・イン・パッケージ) ミリ波無線端末の開発を行い、また、(3) 広域モバイルブロードバンドワイヤレスアクセス (MBWA) 実証実験により、自動車移動中のシームレスハンドオーバー、無線 LAN と MBWA との異種ネットワーク間シームレスシステムハンドオーバーを成功させてきた。さらに、これらの地上系無線通信方式のみならず準天頂衛星システムなどの衛星通信方式を融合することで無線通信ネットワークのディペンダビリティを実現させる提案を行ってきた。

平成 29 年度からは総務省「狭空間における周波数稠密利用のための周波数有効利用技術の研究開発」、令和元年度からは総務省「高ノイズ環境における周波数共用のための適応メディアアクセス制御に関する研究開発」を行っている。さらに、わが国の移動通信技術の更なる飛躍を図るとともに、開発実用化技術による東北地区でのベンチャー企業設立など地域振興へ貢献する。



Fig.1 5GHz 帯 324Mbit/s 無線 LAN 端末  
Fig.1 5 GHz-Band 324 Mbit/s Wireless LAN terminal

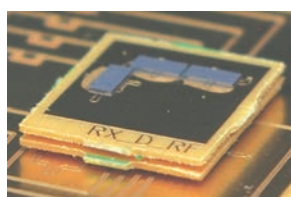

Fig.2 ハイビジョン非圧縮伝送超小型 3D SiP ミリ波無線端末  
Fig.2 Ultra-small-size 3D SiP millimeter wave wireless terminal for uncompressed HDTV



Fig.3 MBWA 実証実験 (基地局設備)  
Fig.3 MBWA field test (Base station)

Mobile wireless communication technology is one of the significant communication technologies that support the ICT society, connected with the high-speed backbone network using optical fiber. Evolution of the mobile wireless communication technology in Japan is indispensable to keep the leadership in this technology area in the world.

With the partnership of Japanese major mobile wireless manufacturers and Japanese Type I carrier, the mobile wireless technology group of the IT-21 center has been proposing the concept of "Dependable Air," which is a heterogeneous and highly-reliable wireless network. The Dependable Air is able to work even in the event of a big disaster.

As a result, so far, (1) 5GHz-band 324Mbit/s wireless LAN terminal, (2) ultra-small size 3D system-in-package (SiP) millimeter wave wireless terminal for uncompressed high definition television (HDTV) transmission have been successfully developed, and (3) seamless handover technology for wide area broadband mobile wireless access (MBWA) and seamless system handover technology between MBWA and wireless LAN have been successfully demonstrated by field tests. Moreover, the Dependable Air with satellite communication systems such as Quasi-Zenith Satellite System (QZSS) has been proposed for improvement of dependability of wireless network.

The mobile wireless technology group started the projects entitled "R&D on Technologies to Densely and Efficiently Utilize Radio Resources of Unlicensed Bands in Dedicated Areas (from FY2017)" and "R&D on Adaptive Media Access Control for Increasing the Capacity of Wireless IoT Devices in Factory Sites" which are supported by the Ministry of Internal Affairs and Communications. In addition, our group would like to contribute to the local industries in Tohoku area including the establishment of venture companies based on our developments.

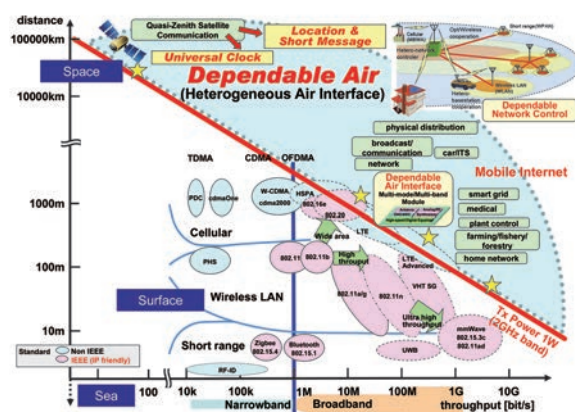

Fig.4 Dependable Air  
Fig.4 Dependable Air

## Staff

塩入 諭  
代表・教授（兼）

坂井 信之  
教授（兼）

山本 浩輔  
助教（兼）

Satoshi Shioiri  
Project Leader, Professor\*

Nobuyuki Sakai  
Professor\*

Kosuke Yamamoto  
Assistant Professor\*

2030年にはヨツタ（ $10^{24}$ ）バイトを超える超巨大情報が生成される情報社会になるといわれている。そのような社会において、情報を有効に活用するためには、的確な情報の優先順位付けシステムが必要である。現在、情報の優先順位付けには、推薦システムやキュレーションなどの技術が利用され、一定の基準による順位付けがなされている。しかし、それらは基本的に機械的判断であり、かつ一元的な価値基準を前提としたものである。将来に向けて情報の質と価値を基準による情報優先付けの枠組みを形作ることで、目的と情報のタイプの組合せによって生じる多様な場面に適応できる技術の開発が必要である。

多面的な基準による情報の質と価値を考える上では、これまで主流であり、また多くの研究がなされてきた視覚情報、聴覚情報に加えて、触覚、嗅覚、味覚に関わる情報を扱うことが必要になる。いわゆる五感を対象とする情報通信は、コミュニケーションの質を高め、より価値あるものとしてすることができる。そこに必要な技術の発展のためには、ヒトを対象とする研究が不可欠である。本プロジェクトでは、食品関連の情報を中心に様々な多感覚情報に関する的確な情報の優先順位付けシステムの構築に向けて、視覚情報に味覚と触覚を加えた多感覚情報の質と価値に関する検討を行う。

There are predictions of data growth beyond one Yotta byte ( $10^{24}$ ) in 2030, Prioritization of data is critical to deal with such enormous data. Recommendation systems and Curation systems are used frequently but with fixed criteria. These criteria are usually determined by a mechanically along a dimension related certain value estimation. We should realize the system to create a criterion chosen considering the purpose and type of information, and the key technology for the purpose is the one that evaluates quality and value of the information.

To investigate evaluation of a variety of quality and value, knowledge of the brain processing of different types of information is necessary. In addition to vision and audition, which have been major research fields of data evaluation related to human perception, haptic, olfactory and gustatory perception are necessary to investigate in terms of qualities and values. Controlling more senses improves the quality of information communication and makes communication more valuable. To develop the technology for the purpose, investigation of human sense, including haptics, olfaction and gustation, is essential. The present project focuses on multimodal perception related to foods and investigate the quality and value of multimodal food information.

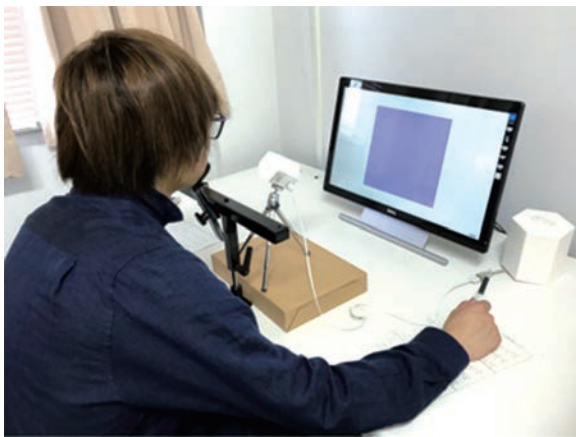

人の香りに対する質情報や快不快情報と視覚情報の間の相互作用の研究風景  
Psychological experiment on interaction between visual information processing with olfactory qualitative and hedonic information processing.

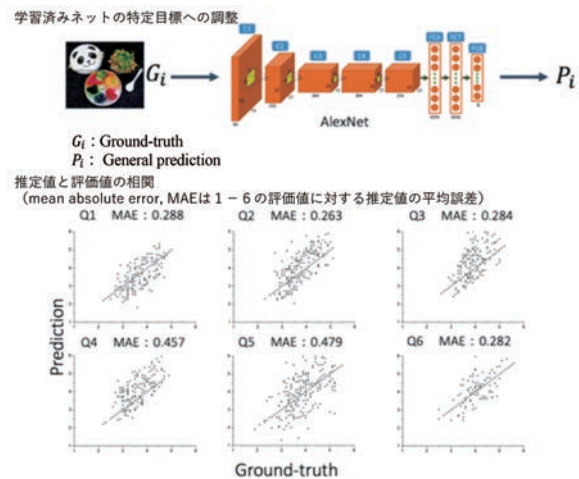

学習済み画像認識システム（上図）を利用した人間の高次判断の指定（下図）

Fine tuning of a trained network (AlexNet) for our lunchbox data (Top).  
Correlation between ground-truth (human judgments) and prediction (Bottom).  
MAE indicates mean average error.



# 学際連携研究部 スピントロニクス・CMOS 融合脳型集積システムの研究プロジェクト

Interdisciplinary Collaboration Research Division  
Research project of Spintronics/CMOS-hybrid  
brain-inspired integrated system

## Staff

羽生 貴弘  
代表・教授（兼）

遠藤 哲郎  
教授（兼）

馬 奕涛  
助教（兼）

Takahiro Hanyu  
Project Leader, Professor\*

Tetsuo Endoh  
Professor\*

Yitao Ma  
Assistant Professor\*

第三次産業革命を支えてきたエレクトロニクスにかかる基盤研究は、より多くの情報を蓄積し、より多くの情報にアクセスし、そしてより高速かつ低消費電力で演算を行うことを目標に、情報量・演算量の拡大を実現する基盤技術の創出に多くのリソースが割かれ、リニアモデルで発展成功してきた。しかし、21世紀を迎え、第四次産業革命やSociety5.0の実現に向けて、情報通信分野における量から質への転換という既存のリニアモデルでは達成が困難な新しい社会的要請が生まれてきている。この社会的要請を受けて、スーパーコンピュータやサーバ上で大規模なソフトウェアを動かすいわゆるサイバー空間を支えるビックデータ解析やAI診断などの基盤技術研究が進み、言語翻訳、災害予測や長期気象予測などの実用化技術が限定的ではあるが社会実装され始めている。しかし、このハードウェアは既存のノイマン型コンピューティング技術のままで、その上にソフトウェアレイヤーでディープラーニングなどの必要機能を実装するというアプローチは、演算あたりのエネルギー効率が非常に悪い。そのため、我々の実社会を構成しているフィジカル空間では、その電力共有律速のために上記のアプローチの適応は困難である。情報の量から質の変革をフィジカル空間にて実現する人間のように高度な情報処理・判断を革新的に効率よく、かつ低消費電力で実行できるハードウェア工学分野を牽引し、発展に大きく貢献するために、「スピントロニクス・CMOS 融合脳型集積システム」研究プロジェクト分野を推進する。

Fundamental research on electronics that has supported the Third Industrial Revolution has the goal of accumulating more information, accessing more information, and performing calculations with higher speed and lower power consumption. A lot of resources have been allocated to the creation of the basic technology that realizes the expansion of the amount of computation, and the linear model has been successfully developed. However, in the 21st century, toward the realization of the Fourth Industrial Revolution and Society 5.0, new social demands that are difficult to achieve with the existing linear model of quantity-to-quality conversion in the information communication field are emerging. In response to this social demand, basic technology research such as big data analysis and AI diagnosis that supports so-called cyberspace that moves large-scale software on supercomputers and servers proceeds, and language translation, disaster prediction, long-term weather prediction, etc. Although practical application technology is limited, it is beginning to be socially implemented. While this hardware remains an existing Von-Neumann-type computing technology, the approach of implementing necessary functions such as deep learning on the software layer is very energy-efficient per operation. Therefore, in the physical space that constitutes our real world, adaptation of the above approach is difficult due to its power sharing limitation. Realizing the transformation of information from the amount of information in physical space leading the field of hardware engineering that can execute advanced information processing and judgment innovatively, efficiently, and with low power consumption like human beings, greatly contributes to development to promote the field of "spintronics/CMOS-hybrid brain-inspired integrated system" research project.

## Spintronics/CMOS-hybrid AI LSI chip

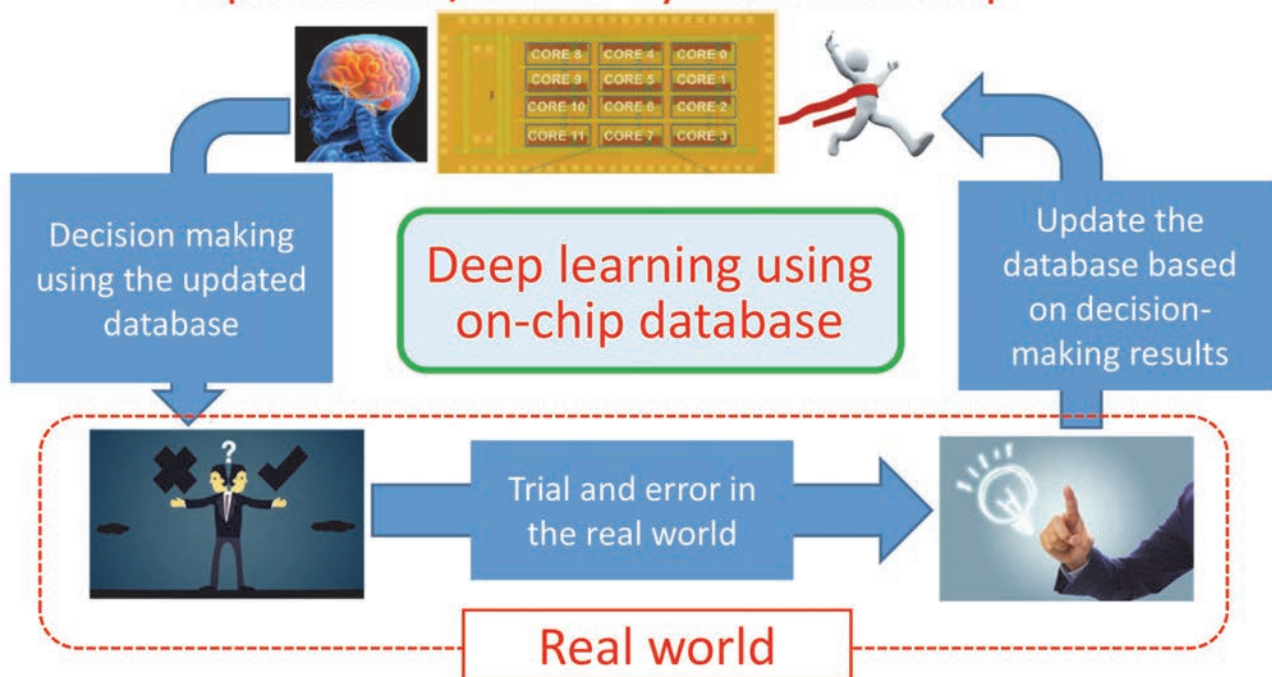

本研究プロジェクトのイメージ  
Image of this research project



### Staff

北村 喜文  
代表・教授（兼）

Yoshifumi Kitamura  
Project Leader, Professor\*

ドローン（小型無人機）には、次世代の基盤の1つとして、大きな期待が寄せられている。AIによる自動操縦も研究されているが、狭小過酷な環境や絶えず状況が変化するダイナミックな環境では限界もある。人によるマニュアルの操縦には十分な技能を必要とし、また運用には電波法や航空法などの法的規制もある。そこで本プロジェクトでは、仙台市が国家戦略特区の指定を受けたドローン特区であることも活用して、産官学共同体制で、ドローンを活用する新しいインタラクティブコンテンツの基盤技術確立し、ドローン技術発展の下支えをするとともに、それを活用して社会的ニーズに応える新サービスを生み出すための研究を推進する。

### 主な研究テーマ

#### (1) パイロット操縦用ユーザインタフェースと映像共有・配信技術の開発

ドローンを正確・安全に操縦するためには、ドローン搭載カメラで捉えた（第一人称視点）映像と、そのドローンを他の視点から客観的に眺める第三人称視点の両方を、的確に、直感的な形で連携させてパイロットに提示する必要がある。この組み合わせ映像は、教官を交えたドローン操縦講習やドローンを複数人で共有して行う協調作業にも有効活用できる。また、パイロットの操縦技能向上や機体の性能向上を図る目的で開催されるドローンレースは最近大きな盛り上がりを見せているが、その場にいる観客や、そのテレビ等の中継を見ている視聴者に、わかりやすく、スピード感とスリルある映像を見せるのは必須であるが、そのためにも、第一人称視点映像と第三人称視点の両方を的確に連携させながら提示する必要がある。そこで本研究テーマでは、このような映像を直感的にリアルタイムに作成し、操縦のためのユーザインタフェース、複数人共有技術、さらに映像配信に利用する技術確立して、エンタテインメント応用など新しいサービスへの道を切り開く。

(2) カラスとコミュニケーションするカラスドローンの開発  
カラスによる農作物被害、糞害等の生活被害や配電トラブルなどの被害は近年ますます深刻化しつつあり、それらへの対策は急務である。しかし決定打がないのが現状である。その最大の理由は、他の動物には撃退効果がある「脅し」をすぐに見破ってしまうカラスの賢さである。そこで本研究テーマでは、カラスの発達した音声コミュニケーション能力を逆に取って活用するカラス音声による行動制御システムを開発する。それは一方的にカラス音声を再生するのではなく、カラスのコミュニケーションの文脈に沿ってカラスを騙し、その行動をコントロールするために、カラスにとってのリアルさである見た目の姿や動き、さらに文脈に沿った音声コミュニケーションを追求する。見た目のリアルさを追求して可動するカラス剥製ロボットや剥製ドローンの開発に加え、コミュニケーションのリアルさを追求するために人工知能技術などを応用して、対話性を有するカラス音声再生システムを開発し、ロボットに搭載して効果的な行動制御とカラスとの対話方法の確立を目指している。

This project aims to develop core technologies of interactive drone content for real industrial use including entertainment and wildlife symbiosis, through close industry/academia/government cooperation.

It is expected to support continuous development of drone technologies through this innovation, and produce new industry and services in response to societal needs.

The following are current research projects:

- (1) Development of intuitive user interface for a drone pilot and techniques for video sharing and distribution.  
We propose Third-Person Piloting, a novel drone manipulation interface that increases situational awareness using an interactive third-person perspective from a second, spatially coupled drone.
- (2) Development of crow-type-drone to communicate with crows.



図1 提案する空間運動する2つのカメラ視点を用いたドローン操縦インタフェースの概要 (a) 主・副ドローンと被写体の位置関係, (b) パイロットの視点, コントローラ, 主ドローンのモデルの位置関係, (c) 副ドローンによる第三人称視点, (d) 主ドローンによる一人称視点

Fig.1 Overview of Third-Person Piloting: (a) Two drones are flying: primary and coupled second drone. Primary one is controlled by a pilot to capture a man walking along the street in its first-person perspective (FPP). Second is semi-automatically flying orbitally around primary one to capture third-person perspective (TPP); (b, c, d) Pilot can observe FPP and TPP and change TPP's direction by rotating a miniature on controller.



図2 カラスとコミュニケーションするカラスドローンの概念  
Fig.2 Concept of crow-type-drone to communicate with crows

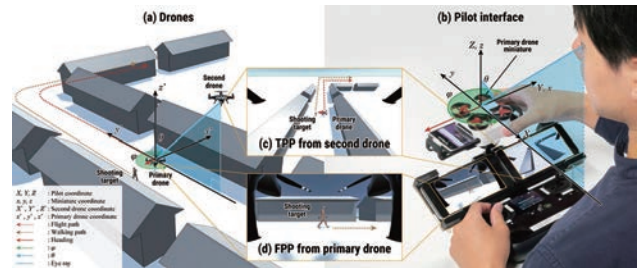

# 高等研究機構新領域創成部

Division for the Establishment of Frontier Sciences

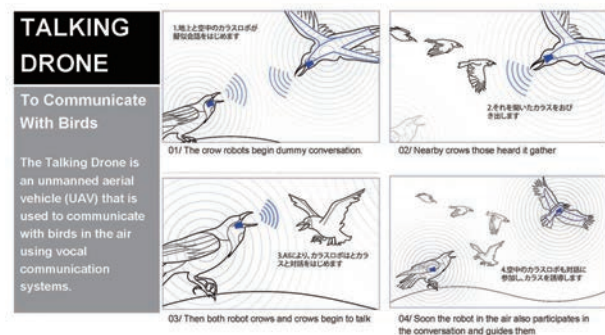



# 多感覚情報統合認知システム研究室 Multimodal Cognitive System

## Staff

坂井 信之 Nobuyuki Sakai 山本 浩輔 Kosuke Yamamoto  
教授 (兼) Professor\* 助教 (兼) Assistant Professor\*

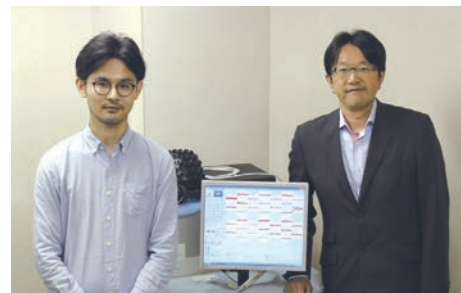

## 研究活動

電気通信研究所がこれまでに蓄積してきたソフトウェアや人間情報に関する研究実績をさらに発展させ、将来にわたって情報通信分野の研究を先導し続けるための新分野の開拓を本研究分野の目的とする。電気通信研究所設置当初から続く音情報、聴覚関連研究分野および平成 16 年度の改組で設置された視覚に関する研究分野に加えて、視覚、聴覚、触覚、味覚、嗅覚の五感すべての情報を扱うために必要な基盤的研究を行う本研究分野を設置することで、今後多感覚化が進むことが予想される情報通信分野を牽引し、発展に大きく貢献することを目指す。本研究分野は今後の情報化社会での情報の質評価における重要性から、電気通信研究所が文学研究科など他部局と連携して立ち上げたヨッタインフォマティクス研究センターとの連携も想定している。プロジェクトの推進には、他大学・研究機関の研究者だけでなく、産業からも研究者・技術者を多く受け入れ、本研究分野で得られた成果・知的財産権は、電子情報通信学会や心理学関連学会、神経科学関連学会などで発表するだけでなく、情報システム、食品・日用品製造業など、産業界へも展開する。

## Research Activities

The purpose of the Multimodal Cognitive System group is to develop the achievement of RIEC in the research about human information systems, and to improve roles of RIEC in the research fields of electrical communication. This group aims to study the basic mechanisms underlying multimodal cognitive systems, including vision, audition, tactile sensation, gustation and olfaction, together with the related groups such as the Advanced Acoustic Information Systems and the Visual Cognition and Systems groups. This group also collaborates with the Yotta Informatics Center to study the quality, property, and value of the multimodal cognitive information. The group welcomes researchers and engineers in industrial societies, not only professors in academic societies. Also the achievements of this group will not only be published in the academic societies, such as psychology, neuroscience, sensory studies etc., but be applied to develop new products.

## 多感覚情報統合認知システム 研究分野 | 坂井教授

本研究分野では、食物や日用品の化学・物理的組成をヒトがどのように知覚し、認知するかについての心理学および脳科学の基礎的な知識を得ることを目的としている。また、これらの知見を製品等の開発研究に役立てるべく、企業の研究者・技術者の方と一緒に応用研究もおこなっている。

本研究分野で中心的に扱う味覚や嗅覚、化学的刺激感覚（辛味やミント味）などの化学感覚については、視覚や聴覚に比べてシステム的な研究はあまり多くない。一方で、嗅覚による味覚増強効果や口腔内体性感覚による味覚刺激効果など、種々の現象についての存在が知られ、広く製品に応用されてきた。本研究分野では、ヒトの外界認知に関わる現象を多感覚情報統合の結果と捉え、その心理学や脳基盤について明らかにすることを目指している。例えば、これまで醤油香による塩味の増強効果の発現に関する認知特性およびそれを支える脳基盤を明らかにし、その知見を減塩食へ応用する可能性を探る研究に取り組んでいる。

また、実際の生活において、我々ヒトは、食品や日用品を目で認知するだけで選択している。この過程には視覚による商品の知覚と認知、その摂取あるいは使用経験についてこれまでの経験による記憶に基づく予期の形成、それぞれの持つ商品特性に対して向ける注意の方向づけなど、様々な心理学・脳科学的背景がある。本研究分野ではこれらの一連の情報の流れについても視線計測装置や全頭型 NIRS などを用いてアプローチしていく。

## ■ Multimodal Cognitive System (Prof. Sakai)

This group aims to understand the psychological and the neuroscientific systems underlying the multimodal sensory integration and cognition. This group also has an important role in applying these academic knowledges into the industrial fields.

There have not been so many knowledges about the multimodal sensory integration and cognition, especially gustation, olfaction and other chemical sense those are research target of this group, but the industrial fields have been applying these phenomena. For example, companies sell mineral water added flavor as non-calorie beverages, which are application of the phenomena named learned synesthesia of taste and odor. Also some companies have started developing the foods and beverages with high palatability and low sodium/sugar for elderly persons and patients, which are application of the phenomena named odor-induced taste enhancement. This group had reported the underlying brain mechanisms with cognitive factors in these phenomena, and suggested to apply these knowledges into real products. This group continues to develop academic researches underlying the phenomena in our daily lives and those application forms collaborating with industrial companies.

In parallel with these researches, this group has started studying the human attention and anticipation systems in multimodal cognition in collaboration with Visual Cognition and Systems group and with Advanced Acoustic Information Systems group. Also this group studies the psychological, biological and neuroscientific mechanisms underlying the human attention and anticipation systems in multimodal cognition collaborating with School of Arts and Letters, School of Information Sciences, School of Life Sciences, Medical School and Dental School in Tohoku University.



図1 嗅覚実験装置  
(防音シールド室内)

Fig.1 Olfactory experiment apparatus (in Soundproof Shielded Room, 1st level of Main Building)



図2 全頭型 NIRS を使った  
生理計測

Fig.2 Physiological measurements with whole brain NIRS.

# スピントロニクス・CMOS 融合脳型集積システム研究室

## Spintronics/CMOS Hybrid Brain-Inspired Integrated Systems

### Staff

遠藤 哲郎 Tetsuo Endoh  
教授 (兼) Professor\*

馬 奕涛 Yitao Ma  
助教 (兼) Assistant Professor\*



### 研究活動

電気通信研究所の人間性豊かなコミュニケーション実現の理念とハードウェア関連技術を中心に蓄えた情報通信分野の実績に基づき、材料と情報の基礎科学から、情報を生成・蓄積・認識するためのデバイス、回路、アーキテクチャ、ソフトウェアまでにわたる新分野の開拓を本研究分野の目的とする。

AI時代に求められる情報記憶と情報処理が融合し効率的に動かす半導体集積回路に必要な基盤的研究開発を行う本研究分野を設置することで、情報の量から質の変革をフィジカル空間にて実現する。人間のように高度な情報処理・判断を革新的に効率よく且つ低電力で実行できるハードウェア工学分野を牽引し、発展に大きく貢献することを旨とする。

本研究分野は、スピンデバイスの高速と高耐性の特徴を活用することにより消費電力効率を最大化できる次世代AI集積回路アーキテクチャの提案・設計・検証・評価を一貫して展開し、既存のノイマン型コンピューティングでは実現が困難な確な情報価値の決定や取捨選択などの処理をリアルタイムに実装できる新しい脳型コンピューティングを提供する。

### スピントロニクス・CMOS 融合脳型集積システム研究分野 | 遠藤教授

本研究分野においては、スピントロニクス・CMOS 融合デバイスに関する理解、スピントロニクス・CMOS 融合に基づく回路・アーキテクチャ設計論、脳型 CMOS 集積回路、及び AI コンピューティング実現のための学理を結集し発展させることによって、スピントロニクス・CMOS 融合集積回路の新たな体系を構築し、高機能且つ超低電力のスピントロニクス・CMOS 融合脳型集積システムの実現を目的としている。そのために、研究全体を「ノイマン型」と「非ノイマン型」の2テーマに分け、これらの間での知見の共有、技術の移管、フィードバックを有機的に行っている。Society5.0の実現に向けてヨット ( $10^{24}$ ) バイトを超える超巨大情報が生成されるのみならず、情報の質を加味し人間の思考を支援するAI情報処理の必要性が増大していく。一方、既存の揮発メモリに基づくAI機能を実装するアプローチは、演算あたりのエネルギー効率が非常に悪く、フィジカル空間での適応は困難である。本研究分野は、実質無限回の情報書換および3次元積層が可能な不揮発スピン素子を活用したIoT向けノイマン型の超低消費電力AIシステムを目指して、大規模なSTT-MRAMマルチコア不揮発連想AIシステムを提案し、約40倍の高消費電力効率及び3倍程度の高回路面積密度の性能優位性が実証できた。また、デジタルパルスに基づいたスパイクング・ニューラルネットワークを導入して、時系列処理が実行可能な、且つ、デジタルパルスのロー/ハイ状態に応じた速やかな自動Sleep-Down/Wake-Upにより極低消費電力の性能が実現可能なデジタル混載非ノイマン型脳型アーキテクチャを提案・検証をしている。



図1 スピントロニクス・CMOS 融合集積回路の新たな体系による高機能且つ超低電力の不揮発脳型集積システムの実現

Fig.1 Realization of the high functional and ultra-low-power nonvolatile brain-inspired system based on the new concept of spintronics/CMOS hybrid VLSIs.

### Research Activities

The purpose of the Spintronics/CMOS Hybrid Brain-Inspired Integrated System group is to break ground for a new AI approach across from the fundamental science of material and information to the devices, circuits, architecture and software technology for information generating, storing and recognition, based on both the concept of RIEC on realization of humanity-rich communication and its past achievements on hardware technology for information and communication. This group aims to study the basic technology for high efficient semiconductor integrated circuit combining the information storage and processing of the AI system together, and to lead and contribute the innovative development of high efficient and low power hardware technology for advanced flexible information processing and recognition like human brain. This group is trying to develop the novel brain-inspired computing system realizing the precise and real-time processing for information value judgment, choice and refusal by consistently evolving the proposal, design, verification and evaluation of the next-generation AI VLSI architecture, which is able to maximize the power consumption efficiency benefiting from the high speed and high endurance of the spin-device.

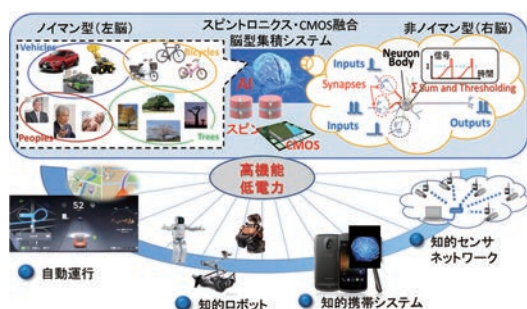
### ■ Spintronics/CMOS Hybrid Brain-Inspired Integrated System (Prof. Endoh)

The Spintronics/CMOS Hybrid Brain-Inspired Integrated System group aims to concentrate the scientific principle for AI computing, brain-inspired VLSI and spintronics/CMOS hybrid device/circuit/architecture technology, to construct the new system of spintronics/CMOS hybrid VLSIs, and to realize the high functional and ultra-low-power spintronics/CMOS hybrid brain-mimicking VLSI system. For such occasions, the entire research group is well-organized in two separated topic of "von Neumann type" and "non von Neumann type" with organic knowledge sharing, technology transfer and feedback. In order to realize the "Society5.0" next-generation information society, not only the supergiant data generation over Yotta ( $10^{24}$ ) byte but also the AI information processing that appends the quality of information and supports the human thought become increasingly important. On the other hand, conventional AI implementation approaches based on volatile memories are very disadvantageous in power consumption efficiency and not feasible for practical use. In this group, a "von Neumann type" STT-MRAM-based multi-core nonvolatile associative processor system for IoT applications is realized employing infinitely rewritable and 3-Dimension stackable spintronics device, which achieves about 40-time higher power efficiency and 3-time higher circuit area efficiency. Furthermore, the "non von Neumann type" digital-analog hybrid brain-inspired VLSI is proposed and put to verification adopting digital-pulse-based spiking-neural-networks, which makes it possible for the time-series processing and ultra-low-power usages based on fast and autonomically sleep-down/wake-up power control corresponding to the low/high status of digital pulse.



図2 大規模な STT-MRAM マルチコア不揮発連想 AI システム、約 40 倍の高消費電力効率及び 3 倍の高回路面積密度優位性が実証

Fig.2 The large-scale STT-MRAM-based multi-core nonvolatile associative AI system with about 40-time higher power efficiency and 3-time higher circuit area efficiency.

## 機動的研究グループ Ad-hoc research groups

電気通信研究所の幅広い研究ポテンシャルを生かし、萌芽的・挑戦的な研究や市場のニーズに応じた先端応用研究等を行う、研究所の組織にとらわれず機動的に構成される研究グループである。

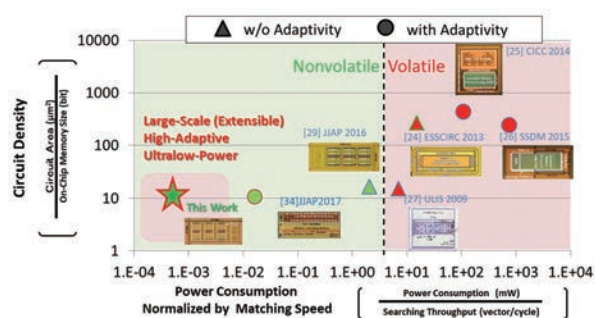
Taking advantage of the wide range of research expertise in the institute, ad-hoc research groups are formed outside of the formal organizational structure to investigate challenging exploratory topics and needs-based, cutting-edge subjects.

### 多感覚注意研究グループ

代表 塩入 諭  
坂本 修一  
松宮 一道（情報科学研究科）  
坂井 信之  
山本 浩輔

視野の特定の場所に向ける視覚的注意には範囲があることが、また聴覚刺激や触覚刺激に対しても同様の注意効果が知られている。本研究では、それらの注意を統一的に理解するために、定常的視覚（あるいは聴覚／触覚）誘発脳波を利用した同一の実験手続きで、単一感覚および多感覚の注意を計測し、そのモデル化について検討する。

### Group of multimodal attention

Satoshi Shioiri, Group Leader  
Shuichi Sakamoto  
Kazumichi Matsumiya (Graduate School of Information Sciences)  
Nobuyuki Sakai  
Kosuke Yamamoto

Attention spreads over a limited range in the visual field as the spotlight metaphor suggests and similar attention effect is known for auditory and tactile perception. We investigate spatial spread of unimodal and multimodal attention using steady state visual/auditory/tactile evoked potential through electroencephalogram (EEG) measurements in order to model attention modulation for unimodal and multimodal perception.

### サイバーフィジカルセキュリティ 研究グループ

代表 本間 尚文  
菅沼 拓夫（サイバーサイエンスセンター）  
羽生 貴弘  
大堀 淳  
末松 憲治  
青木 孝文（情報科学研究科）  
加藤 寧（情報科学研究科）  
静谷 啓樹（教育情報基盤センター）  
曾根 秀昭（サイバーサイエンスセンター）  
伊藤 彰則（工学研究科）  
大町真一郎（工学研究科）  
西山 大樹（工学研究科）  
阿部 亨（サイバーサイエンスセンター）  
夏井 雅典  
亀田 卓  
上野 雄大  
水木 敬明（サイバーサイエンスセンター）

IoT、M2M、CPS といった次世代情報通信基盤のため、ソフトウェア構成理論、システムセキュリティ、ハードウェアセキュリティ、回路アーキテクチャおよび次世代プロセッサを専門とする研究者による垂直統合的なアプローチにより、膨大かつ多様な情報発生源（センサ端末などのデバイスハードウェア）のレベルからシステムの安全性・信頼性を担保する情報セキュリティ技術の確立を目指す。

### Cyber-Physical Security Research Group

Naofumi Homma, Group Leader  
Takuo Suganuma (Cyberscience Center)  
Takahiro Hanyu  
Atsushi Ohori  
Noriharu Suematsu  
Takafumi Aoki (Graduate School of Information Sciences)  
Nei Kato (Graduate School of Information Sciences)  
Hiroki Shizuya (Center for Information Technology in Education)  
Hideaki Sone (Cyberscience Center)  
Akinori Ito (Graduate School of Engineering)  
Shin-ichiro Omachi (Graduate School of Engineering)  
Hiroki Nishiyama (Graduate School of Engineering)  
Toru Abe (Cyberscience Center)  
Masanori Natsui  
Suguru Kameda  
Katsuhiro Ueno  
Takaaki Mizuki (Cyberscience Center)

For the next-generation information and communication infrastructures such as IoT, M2M, and CPS, we aim to developing information security technologies to ensure security and reliability at the level of vast and diverse information sources (i.e., embedded devices such as sensor terminals) in a vertically integrated manner from the viewpoints of software constitutive theory, system security, hardware security, circuit architecture and next-generation micro processor.



## ■ 脳型ナノデバイス・回路研究グループ

代表 堀尾 喜彦  
佐藤 茂雄  
深見 俊輔  
羽生 貴弘  
夏井 雅典  
平野 愛弓  
山本 英明

近年、脳型ハードウェアの研究が盛んであるが、未だ真の脳型には程遠く、大きなブレイクスルーには至っていない。そこで、脳の最新の生理学的知見に基づき、特に脳における生物物理やダイナミクスを、ナノデバイスや微細低消費電力集積回路の物理とダイナミクスを活用して再現する、新しい脳型情報処理アーキテクチャの開発とその集積回路による実装を目指す。

## ■ Brainmorphic Nano-Devices and Circuits Research Group

Yoshihiko Horio, Group Leader  
Shigeo Sato  
Shunsuke Fukami  
Takahiro Hanyu  
Masanori Natsui  
Ayumi Hirano  
Hideaki Yamamoto

Brain-inspired hardware systems have been actively developed recently. However, a big break-through to the true brainmorphic system has not been reached yet.

This research group aims at development and implementation of novel brainmorphic computational hardware that reproduces the bio-physics and dynamics in the brain directly through dynamics and physics of nano-devices and ultra-low-power integrated circuits based on the latest physiological knowledge.

## ■ AI クローン研究開発グループ

代表 塩入 諭  
張山 昌論 (情報科学研究科)  
鈴鴨よしみ (医学系研究科)  
羽鳥 康裕

AI 技術と仮想現実技術に認知科学的知見を取り入れることで、多様な個人の認知／行動特性をモデル化した AI クローンを実現し、それを仮想現実技術に適用することで他者による追体験を可能となるシステム (AR インターフェース) の開発を検討する。AI クローン及び AR インターフェースにより、人が他者の視点を体験することで、両者のコミュニケーション／情報伝達／相互理解の高度化を実現する新たなコミュニケーション技術の開発を目指す。

## ■ AI Clone Research & Development Group

Satoshi Shioiri, Group Leader  
Masanori Hariyama (Graduate School of Information Sciences)  
Yoshimi Suzukamo (Graduate School of Medicine)  
Yasuhiro Hatori

The aim of the group is to realize "AI clone", which is the model of recognition and action characteristics of a person, by adopting knowledge of the cognitive science in an AI technology. AI clone is to enable others to re-experience the target person's recognition and action with virtual reality technologies. Our goal is to develop the new communication technology to improve mutual understanding among people with differences in a variety of aspects, using AI clone and AR interface.

## やわらかい 情報システムセンター

Flexible Information System Center



- 情報の収集・組織化・利用・発信及び研究支援環境の構築
- ネットワークの高度な保守・管理・運用
- 研究所の情報ネットワークおよび情報システムに関する技術的支援

- Information collection, organization, dispatching, utilization and research support environment
- Advanced maintenance, management and operation of network
- Technical supports for information network and systems in the institute



Flexible Information System Center

# やわらかい 情報システムセンター

## 研究基盤技術センター

Fundamental Technology Center

- 機械加工、理化学計測、材料加工、情報管理のための様々な技術の提供
- ローカルネットワークの保守
- 研究所の安全に対する技術支援

- Providing of technical skills of machining, physical and chemical measurements, material processing, and information management
- Maintaining of the in-house network of the institute
- Technical supports for safety and security of the institute

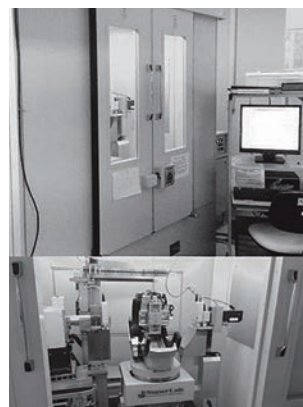

## 安全衛生管理室

Management Office for Safety and Health

- 研究所内の安全衛生管理体制、作業環境などの点検、および改善の支援
- 安全衛生関係の法令の調査および安全衛生管理に関する情報の収集
- 各部署の安全管理担当者へのアドバイスや情報の提供
- 職員および学生を対象とした各種安全教育の実施
- 学内の他部局や監督官庁との連絡調整

- Inspection of and assistance in improving the safety and health management system and working environment within the institute
- Investigation of laws related to safety and health and collection of information regarding safety and health management
- Provision of advice and information to safety and health personnel in each department
- Implementation of various types of safety education targeted at staff and students
- Liaison and coordination with the supervisory authority and other departments on campus

# 研究基盤 : : : : : 技術センター

Fundamental Technology Center

Management Office for Safety and Health

# 安全衛生管理室



# やわらかい 情報システムセンター

## Staff

大堀 淳  
センター長（教授）

Atsushi Ohori  
Professor

菅沼 拓夫  
教授（兼）

Takuo Suganuma  
Professor\*

北形 元  
准教授（兼）

Gen Kitagata  
Associate Professor\*

佐藤 正彦  
技術職員

Masahiko Sato  
Technical Staff

太田 憲治  
技術職員

Kenji Ota  
Technical Staff

## Flexible Information System Center



現在のコンピュータに代表される情報システムは、前もって決められた使い方で固定的な処理や機能のみを提供するいわゆる「かたい」システムである。本センターの目的は、これまでの「かたい」情報処理原理を超えて、人間の意図や環境に合わせて柔軟な情報処理を行い、柔軟な人間の思考に対応できるような「やわらかい」情報処理の考え方に基づき、通研所内の円滑な研究活動を支えるための情報ネットワーク、および情報システムを管理・運用することにある。

また、情報ネットワーク、および情報システムの実践面への適用を通じて得たノウハウを活用し、学術情報の高度な組織化、利用、管理・運用、発信などのための先進的なシステムを設計・構築を行っている。

The present information systems represented by computers are inflexible systems, because their uses are predefined and they provide only the fixed processing and functions. The flexible information system on the other hand, is a system which can perform the flexible information processing adapted to the human intention and situation of its environment beyond the limitations of the principles of the inflexible information processing. The aims of this center are to manage and operate information networks and systems based on the concept of the flexible information system, and support smooth research activities of RIEC.

Moreover, utilizing technical know-how acquired through applying the information networks and systems to practical use, we also design and construct a leading-edge system for advanced organization, utilization, administration, operation and dispatching of scientific information.



プリンター出力室  
Printer Room



情報機器室  
Server Room



# 研究基盤技術センター

## Fundamental Technology Center

### Staff

佐藤 茂雄 Shigeo Sato  
センター長（教授） Director, Professor

佐藤 信之 Nobuyuki Sato  
助教 Assistant Professor

末永 保 Tamotsu Suenaga  
技術職員 Technical Staff

丸山 由子 Yuko Maruyama  
技術職員 Technical Staff

柳生 寛幸 Hiroyuki Yagyu  
技術職員 Technical Staff

阿部 真帆 Maho Abe  
技術職員 Technical Staff

丹野 健徳 Takenori Tanno  
技術職員 Technical Staff

武者 倫正 Michimasa Musya  
技術職員 Technical Staff

阿部 健人 Kento Abe  
技術職員 Technical Staff

太田 憲治 Kenji Ota  
技術職員 Technical Staff

関谷 佳奈 Kana Sekiya  
技術職員 Technical Staff

佐藤 正彦 Masahiko Sato  
技術職員 Technical Staff

前田 泰明 Yasuaki Maeda  
技術職員 Technical Staff

庄子 康一 Koichi Shoji  
技術職員 Technical Staff

森田 伊織 Iori Morita  
技術職員 Technical Staff

小野 力摩 Rikima Ono  
技術職員 Technical Staff



電気通信研究所においては、基礎科学から応用通信工学に広がる幅広い学問領域において先駆的な研究がこれまでになされてきた。伝統的には、技術職員は卓越した技量と経験を通してこれらに貢献してきた。将来に向かってこのような貢献が加速されるために、全ての技術職員と一名の助教が加わった研究技術基盤センターが2007年に設立された。センターは以下の4技術部を通して、機械工作や、理化学計測、材料加工、情報管理のための様々な技術を提供している。

工作部は先導的な機械工作技術を提供している。研究室の要求を満たす実験機器（図1）の提供が可能である。また、機械工作を行う教職員や学生への指導も行っている。評価部は、X線回折装置（図2）や電子ビーム蛍光X線元素分析装置（図3）のような評価・計測装置の提供を行う。ガラス工作品の提供も可能である。また、寒剤の供給を受け持っている。プロセス部は、ナノ・スピン実験施設共通部と協力して、電子線リソグラフィ技術、光リソグラフィ技術、イオンビーム加工解析技術を提供している。また、クリーンルームの運転管理を行っている。情報技術部は、やわらかい情報システムセンターと協力して、研究所内のネットワークを運営すると共に共通利用の情報機器の管理を行っている。加えて、本研究所で生まれた革新的な技術を世界に発信していく際に重要な、知的財産に関する情報の収集と管理に従事している。

Pioneering studies in research areas from basic sciences to applied communication technologies have been performed at this institute. Technical staffs have traditionally contributed to these efforts through the use of their well-established skills, experience, and knowledge. To accelerate such contributions in the future, a fundamental technology center encompassing all technical staffs and an assistant professor was established in 2007. This center provides technical skills of machining, physical and chemical measurements, materials processing, and information management through the following four divisions.

The machine shop division focuses on advanced machining techniques and supplies the experimental apparatus (e.g., see Fig.1.) that are required by different laboratories. This division also provides machining instructions to the students and faculty members who pursue machining independently. The evaluation division offers various evaluation and measurement instruments such as X-ray diffractometer (see Fig.2) and electron probe X-ray micro analyzer (see Fig.3). Glass processing techniques can also be provided. In addition, this division is responsible for supplying cryogen. The processing division offers electron beam lithographic techniques, photolithographic techniques and focused-ion beam processing techniques in cooperation with the cooperation section of the Laboratory for Nanoelectronics and Spintronics. This section also manages clean rooms for experiments. Finally, the information technology division operates the in-house network of the institute and manages commonly used information equipment in cooperation with the Flexible Information System Center. In addition, this division engages in the collection and management of intellectual property-related information.



図1 蛍光測定用テフロンチャンバー  
Figure 1 Teflon chamber for fluorescence measurements



図2 X線回折装置  
Figure 2 X-ray diffractometer (XRD)

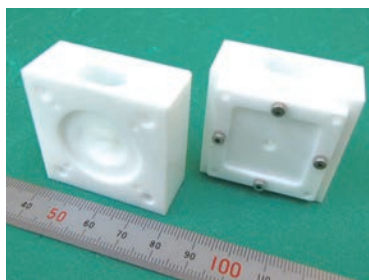

図3 電子ビーム蛍光X線元素分析装置  
Figure 3 Electron Probe X-ray Micro Analyzer (EPMA)

# 安全衛生管理室

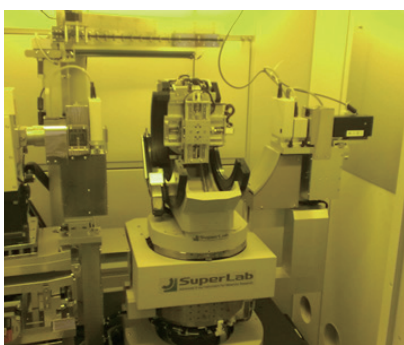
# Management Office for Safety and Health

## Staff

石山 和志 室長（教授）	Kazushi Ishiyama Manager, Professor
上原 洋一 副室長（教授）	Yoichi Uehara Deputy Manager, Professor
佐藤 信之 助教	Nobuyuki Sato Assistant Professor
阿部 真帆 技術職員	Maho Abe Technical Staff

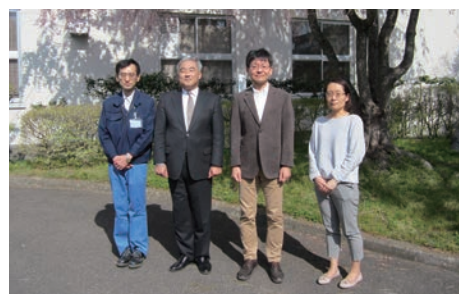

安全衛生管理室は研究所で働く職員や学生の安全と健康を維持することを目的とした組織である。研究所における研究活動においては、薬品、高圧ガス、放射線などが使われており、危険性を伴う作業が少なくない。安全衛生管理室では所内での研究活動が安全かつ円滑に行われるように、各種活動を通して研究室や実験施設、工場等の安全衛生管理のサポートを行っている。

研究所の組織は、管理組織である所長および教授会、研究活動を行っている各研究室、その支援組織である実験施設や附属工場および事務機構からなる。所長および教授会が研究所全体の運営管理を行い、個々の研究室および施設等の運営管理は管理担当者である教授、運営委員会などが行っている。

安全衛生管理においては、所長、研究所の職員、産業医から構成される安全衛生委員会が所内の安全衛生管理体制の整備や安全衛生に関するさまざまな事項を審議し、所長および教授会に勧告を行う。所長および教授会は勧告の内容にしたがって方針を決定し、各研究室、施設などが安全衛生管理の実際の作業を行うことになる。

安全衛生管理室は研究所での研究活動が安全かつ快適に行われるよう活動している。

The Management Office for Safety and Health is an organization with the objective of maintaining the safety and health of staff and students working at the institute. The use of chemicals, high-pressure gas and radiation in research activities at the institute entails many risks. The Management Office for Safety and Health provides support for safety and health management in facilities such as research laboratories, experimental facilities, and machine shops through activities to ensure that research activities within the institute are conducted safely and smoothly.

With respect to safety and health management, the Safety and Health Committee, comprising the Director, staff at the institute and industrial physicians, discusses matters related to safety and health and the maintenance of the safety and health management system at the institute, and submits recommendations to the Director and Faculty Council. The Director and Faculty Council then finalize guidelines as advised by the contents of these recommendations. The guidelines are then implemented into actual safety and health management operations at each of the facilities such as research laboratories.

The Management Office for Safety and Health operates to ensure safety and convenience in research activities at the institute.



安全衛生講習会  
Safety and health seminar



高圧ガス保安講習会  
High-pressure gas seminar



応急手当講習会  
First aid seminar

## 研究活動 Research Activities

### 東北大学電気通信研究所工学研究会

東北大学電気通信研究所、大学院工学研究科、情報科学研究科、および医工学研究科の電気情報・また関係ある学内外の研究者、技術者が相互に連絡し、協力し合うことによって学問的、技術的諸問題を解決し、研究開発を推進することを目的として工学研究会が設立されている。そのため、専門の分野に応じて次のような分科会を設けて、研究及び技術的な諸問題について発表、討論を行っている。発表された研究の一部は東北大学電通談話会記録に抄録されている。

研究会には、全国から大学の研究者はもちろん、官公庁とその研究機関、産業界などの関係者が出席し、研究発表と討論を活発に行っている。研究内容、その他について関心を持たれる方の照会を歓迎している。問い合わせは全般のことについては総幹事、分科会の事項についてはそれぞれの分科会主査宛に寄せられたい。

### ■ Study Groups on Electrical Communication

Study Groups on Electrical Communication are organized to solve scientific and technological problems and to promote research and development through the collaboration of the Research Institute of Electrical Communication, Group of ECEI (Electrical Engineering, Communication Engineering, Electronic Engineering, and Information Engineering) in Graduate Schools of Engineering, Information Sciences, Biomedical Engineering, related scientists and engineers inside and outside Tohoku University. The Study Groups on Electrical Communication consist of 15 Sub-Groups as listed, to deal with specific subjects. Each Sub-Group holds workshops and the abstracts of the workshops are published annually in The Record of Electrical and Communication Engineering Conversation Tohoku University.

Many scientists and engineers not only from universities but also from government laboratories and industries attend the workshops, present papers, and discuss issues very actively. We are pleased to provide information on these activities upon request. Please contact the General Chairman or each Sub-Group Chairman for general information or more specific questions.

#### 研究会

##### Title of Sub-Group

伝送工学研究会 <a href="#">Electromagnetic and Optical Waves Engineering</a>	スピニクス研究会 <a href="#">Spinics</a>
音響工学研究会 <a href="#">Acoustic Engineering</a>	ニューパラダイムコンピューティング研究会 <a href="#">New Paradigm Computing</a>
仙台“プラズマフォーラム”(旧名称：プラズマ研究会) <a href="#">Sendai "Plasma Forum"</a>	超音波エレクトロニクス研究会 <a href="#">Ultrasonic Electronics</a>
EMC 仙台ゼミナール <a href="#">Sendai Seminar on EMC</a>	ブレインウェア工学研究会 <a href="#">Brainware</a>
コンピュータサイエンス研究会 <a href="#">Computer Science</a>	情報・数物研究会 <a href="#">Mathatical Physics and its Application to Information Science</a>
システム制御研究会 <a href="#">Systems Control</a>	生体・生命工学研究会 <a href="#">Biocybernetics and Bioinformatics</a>
情報/バイオトロニクス研究会 <a href="#">Information-biotronics</a>	ナノ・スピニクス研究会 <a href="#">Nanoelectronics and Spitronics</a>



## 東北大学電気通信研究所シンポジウム

本シンポジウムは電気・通信・電子及び情報工学の分野における最先端の重要な諸課題について全国の研究者を迎えて相互に情報を交換し、討議することを目的として企画されたものである。特に平成8年度からはCOE（Center of Excellence）経費による国際シンポジウムを開催できるようになり、従来の通研シンポジウム（昭和39年～平成9年 37回開催）を統合し、通研国際シンポジウムと名称を変更した。

### 電気通信研究所国際シンポジウム

#### International Symposium organized by the Institute

1	高温超伝導単結晶の固有ジョセフソン効果とTHz帯プラズマ振動 Intrinsic Josephson Effect and THz Plasma Oscillation in High Tc Superconductors	Feb. 23-25, 1997
2	脳の情報原理に基づくブレインアーキテクチャの設計・制作 Design and Architecture of Information Processing Systems Based on The Brain Information Principle	Mar. 16-18, 1998
3	ミリ波革新技術とその応用 Novel Techniques and Applications of Millimeter-Waves	Dec. 14-16, 1998
4	Siエピタキシーとヘテロ構造に関する国際合同会議 The International Joint Conference on Silicon Epitaxy and Heterostructures	Sep. 13-17, 1999
5	フォトニック結晶構造国際会議 International Workshop on Photonic and Electromagnetic Crystal Structures	Mar. 8-10, 2000
6	半導体スピン物性の基礎と応用 Physics and Application Spin Related Phenomena in Semiconductors	Sep. 13-15, 2000
7	証明と計算における書き換え技法 Rewriting in Proof and Computation	Oct. 25-27, 2001
8	非線形理論とその応用 Nonlinear Theory and its Applications	Oct. 28-Nov. 1, 2001
9	ニューパラダイムVLSIコンピューティング New Paradigm VLSI Computing	Dec. 12-14, 2002
10	超高密度スピニックスストレージシステム Ultra High Density Spinic Storage System	Oct. 23-24, 2003
11	第3回SiGeC国際ワークショップ 3rd International Workshop on New Group IV (Si-Ge-C) Semiconductors	Oct. 12-13, 2004
12	第3回高周波マイクロデバイス・材料国際ワークショップ 3rd International Workshop on High Frequency Micromagnetic Devices and Materials (MMDM3)	Apr. 11-12, 2005
13	第4回Siエピタキシーとヘテロ構造に関する国際会議（ICSI-4） 4th International Conference on Silicon Epitaxy and Heterostructures (ICSI-4)	May 23-26, 2005
14	第1回新IV族半導体ナノエレクトロニクス国際ワークショップ 1st International Workshop on New Group IV Semiconductor Nanoelectronics	May 27-28, 2005
15	東北大学情報科学研究科国際シンポジウム 新時代の情報科学：脳、心および社会 GSIS International Symposium on Information Sciences of New Era: Brain, Mind and Society	Sep. 26-27, 2005
16	第1回スピントロニクス国際ワークショップ The 1st RIEC International Workshop on Spintronics -Spin Transfer Phenomena-	Feb. 8-9, 2006
17	第4回高周波マイクロ磁気デバイス・材料国際ワークショップ 4th International Workshop on High Frequency Micromagnetic Devices and Materials (MMDM4)	May 8, 2006
18	第4回半導体におけるスピン関連現象の物理と応用に関する国際会議 4th International Conference on Physics and Applications of Spin-Related Phenomena in Semiconductors (PASPS-IV)	Aug. 15-18, 2006
19	第2回新IV族半導体ナノエレクトロニクス国際ワークショップ 2nd International Workshop on New Group IV Semiconductor Nanoelectronics	Oct. 2-3, 2006
20	第2回スピントロニクス国際ワークショップ 2nd RIEC International Workshop on Spintronics	Feb. 15-16, 2007
21	日中音響学会議2007 Japan-China Joint Conference on acoustics, JCA2007	Jun. 4-6, 2007
22	アルゴリズム論的学習理論および発見科学に関する合同国際会議 International Conference on Discovery Science / International Conference on Algorithmic Learning Theory	Oct. 1-4, 2007
23	第3回スピントロニクス国際ワークショップ The 3rd RIEC International Workshop on Spintronics	Oct. 31-Nov. 1, 2007
24	第3回新IV族半導体ナノエレクトロニクス国際ワークショップ 3rd International Workshop on New Group IV Semiconductor Nanoelectronics	Nov. 8-9, 2007
25	第1回ナノ構造＆ナノエレクトロニクス国際ワークショップ International Workshop on Nanostructures & Nanoelectronics	Nov. 21-22, 2007
26	第18回アルゴリズムと計算に関する国際会議 The 18th International Symposium on Algorithms and Computation (ISAAC2007)	Dec. 17-19, 2007
27	気相-液相プラズマに関する学際的国際シンポジウム International Interdisciplinary-Symposium on Gaseous and Liquid Plasmas (ISGLP 2008)	Sep. 5-6, 2008
28	第4回新IV族半導体ナノエレクトロニクス国際ワークショップ 4th International Workshop on New Group IV Semiconductor Nanoelectronics	Sep. 25-27, 2008
29	第4回スピントロニクス国際ワークショップ The 4th RIEC International Workshop on Spintronics	Oct. 9-10, 2008
30	ミリ波シンポジウム GSMM 2009 (Global Symposium on Millimeter Waves 2009)	Apr. 20-22, 2009

## ■ Symposia Organized by the Institute

This Symposium is planned to exchange relevant information on current important topics concerning Electrical Eng., Electrical Communications, Electronic Eng., and Information Eng. Many related researchers inside and outside Tohoku University participate in the Symposium and stimulate discussion.

31	マルチモーダル知覚に関する通研ミニワークショップ <a href="#">Mini R.I.E.C. workshop on multimodal perception</a>	Apr. 24-25, 2009
32	第4回超高速フォトニックテクノロジーに関する国際シンポジウム <a href="#">The 4th International Symposium on Ultrafast Photonic Technologies</a>	Aug. 4-5, 2009
33	第20回パーソナル、室内、移動体無線通信シンポジウム <a href="#">PIMRC2009 (Personal Indoor and Mobile Radio Communications Symposium 2009)</a>	Sep. 13-16, 2009
34	第2回RIEC-CNSIナノエレクトロニクス・スピントロニクス・フォトニクスに関する国際ワークショップ (第5回スピントロニクス国際ワークショップ) <a href="#">2nd RIEC-CNSI Workshop on Nanoelectronics, Spintronics and Photonics (5th RIEC Symposium on Spintronics)</a>	Oct. 22-23, 2009
35	空間音響の原理と応用に関する国際シンポジウム <a href="#">International workshop on the principles and applications of spatial hearing 2009 (IWPASH2009)</a>	Nov. 11-13, 2009
36	第5回新IV族半導体ナノエレクトロニクスワークショップ <a href="#">5th International Workshop on New Group IV Semiconductor Nanoelectronics</a>	Jan. 29-30, 2010
37	第6回RIECスピントロニクス国際ワークショップ <a href="#">6th RIEC International workshop on Spintronics</a>	Feb. 5-6, 2010
38	第2回ナノ構造とナノエレクトロニクスに関する国際ワークショップ <a href="#">2nd International Workshop on Nanostructure &amp; Nanoelectronics</a>	Mar. 11-12, 2010
39	グラフェンのデバイス応用に関する通研国際シンポジウム <a href="#">2nd RIEC International Symposium on Graphene Devices (ISGD2010)</a>	Oct. 27-29, 2010
40	第9回日韓表面ナノ構造シンポジウム <a href="#">9th Japan-Korea Symposium on Surface Nanostructures (JKSSN9)</a>	Nov. 15-16, 2010
41	第7回RIECスピントロニクス国際ワークショップ <a href="#">The 7th RIEC International Workshop on Spintronics</a>	Feb. 3-4, 2011
42	第12回国際多感覚研究フォーラム <a href="#">12th International Multisensory Research Forum (IMRF 2011)</a>	Oct. 17-20, 2011
43	第8回RIECスピントロニクス国際ワークショップ <a href="#">8th RIEC International Workshop on Spintronics</a>	Feb. 2-3, 2012
44	第6回国際シンポジウム メディカル・バイオ・ナノエレクトロニクス <a href="#">6th International Symposium on Medical, Bio-and Nano-Electronics</a>	Mar. 8, 2012
45	第3回ナノ構造とナノエレクトロニクスに関する国際ワークショップ <a href="#">3rd International Workshop on Nanostructures and Nanoelectronics</a>	Mar. 21-22, 2012
46	第9回RIECスピントロニクス国際ワークショップ <a href="#">9th RIEC International Workshop on Spintronics</a>	May 31-Jun. 2, 2012
47	第1回スマートテクノロジー国際ワークショップ <a href="#">The 1st International Workshop on Smart Technologies for Energy, Information and Communication (STEIC2012)</a>	Oct. 18-19, 2012
48	TU Dresden and Tohoku University Symposium 2012 <a href="#">Technical University of Dresden and Tohoku University Symposium 2012</a>	Nov. 2, 2012
49	第1回脳機能と脳型計算機に関する通研国際シンポジウム <a href="#">The 1st RIEC International Symposium on Brain Functions and Brain Computer</a>	Nov. 15-16, 2012
50	東北大学ーハーバード大学ジョイントワークショップ <a href="#">Tohoku - Harvard Joint Workshop New Directions in Materials for Anoelectronics, Spintronics and Photonics (10th RIEC International Workshop on Spintronics)</a>	Jan. 15-16, 2013
51	第11回RIECスピントロニクス国際ワークショップ <a href="#">11th RIEC International Workshop on Spintronics &amp; 3rd CSIS International Symposium on Spintronics-based VLSIs</a>	Jan. 31-Feb. 1, 2013
52	メディカル・バイオ・ナノエレクトロニクス第7回国際シンポジウム <a href="#">7th International Symposium on Medical, Bio- and Nano-Electronics</a>	Mar. 7, 2013
53	第6回ミリ波シンポジウム <a href="#">6th Global Symposium on Millimeter Wave 2013</a>	Apr. 21-23, 2013
54	第2回脳機能と脳型計算機に関する通研国際シンポジウム <a href="#">The 2nd RIEC International Symposium on Brain Functions and Brain Computer</a>	Feb. 21-22, 2014
55	メディカル・バイオ・エレクトロニクス第8回国際シンポジウム <a href="#">8th International Symposium on Medical, Bio- and Nano-Electronics</a>	Mar. 6-7, 2014
56	第5回ナノ構造とナノエレクトロニクスに関する国際ワークショップ <a href="#">5th International Workshop on Nanostructures and Nanoelectronics</a>	Mar. 6-7, 2014
57	第12回RIECスピントロニクス国際ワークショップ <a href="#">12th RIEC International Workshop on Spintronics</a>	Jun. 25-27, 2014
58	電子レンジマグネティック2014に関するIEEE国際会議 <a href="#">The IEEE International Conference on Microwave Magnetics 2014</a>	Jun. 29-Jul. 2, 2014
59	RIEC国際シンポジウム 知覚とコミュニケーション <a href="#">RIEC International Symposium on Perception and Communication</a>	Jul. 24, 2014
60	2014アジア太平洋マイクロ波会議 <a href="#">APMC 2014 (2014 Asia-Pacific Microwave Conference)</a>	Nov. 4-7, 2014
61	脳機能と脳コンピュータに関する第3回RIEC国際シンポジウム <a href="#">The 3rd RIEC International Symposium on Brain Functions and Brain Computer</a>	Feb. 18-19, 2015
62	ブレインウェアLSIに関する国際シンポジウム <a href="#">International Symposium on Brainware LSI</a>	Mar. 2-3, 2015
63	第9回メディカル・バイオ・ナノエレクトロニクスに関する国際シンポジウム <a href="#">The 9th International Symposium on Medical, Bio- and Nano-Electronics</a>	Mar. 2-4, 2015
64	第6回ナノ構造とエレクトロニクスに関する国際ワークショップ <a href="#">The 6th International Workshop on Nanostructures and Nanoelectronics</a>	Mar. 2-4, 2015
65	RIEC国際シンポジウム ビジョンと認知 <a href="#">RIEC International Symposium on Vision and Cognition</a>	Mar. 20, 2015
66	国際色覚学会 第23回シンポジウム <a href="#">The 23rd Symposium of the International Colour Vision Society (ICVS 2015)</a>	Jul. 3-7, 2015
67	コンピュータグラフィックスとインタラクティブ技術の新展開 <a href="#">RIEC International Symposium on Computer Graphics and Interactive Techniques: New Horizon</a>	Sep. 26-27, 2015

68	第13回RIECスピントロニクス国際ワークショップ 13th RIEC International Workshop on Spintronics	Nov. 18-20, 2015
69	脳機能と脳コンピュータに関する第4回RIEC国際シンポジウム The 4th RIEC International Symposium on Brain Functions and Brain Computer	Feb. 23-24, 2016
70	ブレインウェアLSIに関する国際シンポジウム International Symposium on Brainware LSI	Feb. 26-27, 2016
71	第10回メディカル・バイオ・ナノエレクトロニクスに関する国際シンポジウム The 10th International Symposium on Medical, Bio- and Nano- Electronics	Mar. 1-3, 2016
72	第7回ナノ構造とナノエレクトロニクスに関する国際ワークショップ The 7th International Workshop on Nanostructures and Nanoelectronics	Mar. 1-3, 2016
73	超臨場感音響相互通信に関する国際シンポジウム RIEC International Symposium on Ultra-Realistic Interactive Acoustic Communications 2016	May. 20-21, 2016
74	第5回テラヘルツデバイス・技術の基礎・応用問題に関するロシアー日本ーU S Aーヨーロッパシンポジウム (テラヘルツデバイス・技術の基礎・応用問題に関するRIEC国際シンポジウム) RJUSE TeraTech-2016: The 5th Russia-Japan-USA-Europe Symposium on Fundamental & Applied Problems of Terahertz Devices & Technologies (RIEC International Symposium on Fundamental & Applied Problems of Terahertz Devices & Technologies)	Oct. 31-Nov. 4, 2016
75	ディペンダブルワイヤレスワークショップ2016 Dependable Wireless Workshop 2016	Nov. 9-10, 2016
76	第14回RIECスピントロニクス国際ワークショップ 14th RIEC International Workshop on Spintronics	Nov. 17-19, 2016
77	ブレインウェアLSIに関する国際シンポジウム The 4th RIEC International Symposium on Brainware LSI	Feb. 24-25, 2017
78	第5回脳機能と脳コンピュータに関するRIEC国際シンポジウム The 5th RIEC International Symposium on Brain Functions and Brain Computer	Feb. 27-28, 2017
79	RIEC医用光工学国際ワークショップ2017 RIEC International Workshop on Biomedical Optics 2017	Mar. 6, 2017
80	第8回ナノ構造とナノエレクトロニクスに関する国際ワークショップ The 8th RIEC International Workshop on Nanostructures and Nanoelectronics	Mar. 6-7, 2017
81	2017年RIECロシアー日本合同マイクロ波国際ワークショップ RIEC Russia-Japan Joint International Microwave Workshop 2017	Oct. 19-20, 2017
82	フォトニクスと光通信に関する国際シンポジウム International Symposium on Photonics and Optical Communications (ISPOC 2017)	Oct. 25-26, 2017
83	エクスペアレンスデザインと認知科学に関する通研国際シンポジウム RIEC International Symposium on Experience Design and Cognitive Science (The Second ACM SIGCHI Asian Symposium)	Nov. 18-19, 2017
84	第15回スピントロニクスに関する通研国際ワークショップ 15th RIEC International Workshop on Spintronics	Dec. 13-14, 2017
85	第6回脳機能と脳コンピュータに関するRIEC国際シンポジウム The 6th RIEC International Symposium on Brain Functions and Brain Computer	Feb. 1-2, 2018
86	ブレインウェアLSIに関する国際シンポジウム The 5th International Symposium on Brainware LSI	Feb. 23-24, 2018
87	第9回ナノ構造とナノエレクトロニクスに関する国際ワークショップ The 9th International Workshop on Nanostructures and Nanoelectronics	Mar. 1-2, 2018
88	磁性材料と磁気デバイスに関する日韓シンポジウム Japan-Korea International Symposium on Magnetic Devices and Materials	Aug. 24, 2018
89	ユニバーサル音コミュニケーション国際シンポジウム2018 International Symposium on Universal Acoustical Communication 2018	Oct. 22-24, 2018
90	2018アジアワイヤレス電力伝送ワークショップ(AWPT2018) Asian Wireless Power Transfer Workshop (AWPT2018)	Nov. 2-4, 2018
91	通研国際シンポジウム：第3回グラフェンと関連する二次元材料に関する日欧フラッグシップワークショップ RIEC International Symposium: 3rd Japan-EU Flagship Workshop on Graphene and Related 2D Materials	Nov. 19-21, 2018
92	第2回東北大学/国立台湾大学連携シンポジウムー人工知能と人間科学の学際的研究ー The 2nd Tohoku-NTU U Symposium on Interdisciplinary AI and Human Studies	Nov. 24, 2018
93	第14回知的情報ハイディングとマルチメディア信号処理に関する国際会議 The 14th International Conference on Intelligent Information Hiding and Multimedia Signal Processing (IIH-MSP2018)	Nov. 26-28, 2018
94	ヒューマンコンピュータインタラクションに関する国際シンポジウム RIEC International Symposium on Human-Computer Interaction (The Third ACM SIGCHI Asian Symposium)	Dec. 12-13, 2018
95	第16回スピントロニクスに関する通研国際ワークショップ 16th RIEC International Workshop on Spintronics	Jan. 9-10, 2019
96	第7回脳機能と脳型計算機に関する通研国際シンポジウム The 7th RIEC International Symposium on Brain Functions and Brain Computer	Feb. 22-23, 2019
97	ブレインウェアLSIに関する国際シンポジウム The 6th International Symposium on Brainware LSI	Mar. 1-2, 2019
98	第10回ナノ構造とナノエレクトロニクスに関する国際ワークショップ The 10th International Workshop on Nanostructures and Nanoelectronics	Mar. 6-7, 2019
99	第12回ミリ波グローバルシンポジウム 12th Global Symposium on Millimeter Waves 2019 (GSMM2019)	May. 22-24, 2019
100	第16回最新情報通信技術に関する国際ワークショップ The 16th International Workshop on Emerging ICT	Oct. 31-Nov. 2, 2019
101	第17回スピントロニクスに関する通研国際ワークショップ 17th RIEC International Workshop on Spintronics	Dec. 3-6, 2019
102	ヒューマンコンピュータインタラクションに関する国際シンポジウム RIEC International Symposium on Human-Computer Interaction - Welcome CHI 2021, thinking of the future of HCI together -	Jan. 24-25, 2020
103	第8回脳機能と脳型計算機に関する通研国際シンポジウム The 8th RIEC International Symposium on Brain Functions and Brain Computer	Feb. 13-15, 2020



## 出版物

### 1 東北大学電通談話会記録

本誌は電気通信研究所、大学院工学研究科、情報科学研究科および医工学研究科の電気・情報系などにおける研究成果の発表の場の一つである。また、機関の研究活動を広く知らせることも目的の一つとしてあり、この趣旨から、最終講義、通研シンポジウムの内容紹介、分野展望招待論文、修士論文抄録などを随時掲載している。

本誌が電通談話会記録と呼ばれるようになったのは、大正の終り頃から毎週1回開かれていた東北大学電気工学科の火曜談話会に由来している。この研究発表会で配付された謄写版のプリントがいろいろのルートを経て外部の関係研究者に時々配付され、公刊物の論文に東北大学電気火曜談話会記録として引用されるようになり、次第に公式出版物として扱われるようになった。

戦争のため一時中断したが、戦後昭和23年頃から復活し、再び活発な討論を繰返すようになった。昭和27年度から本研究所が電気工学科から継承して定期刊行物として出版することになり、昭和27年7月に21巻第一号（巻は通巻）を発行して以来年2〜3回、75巻以降は年2回の出版を続けている。



### 2 東北大学電気通信研究所研究活動報告

本誌は、電気通信研究所が平成6年に全国共同利用研究所として改組したことを契機として、研究所の毎年度の活動状況を広く社会に報告するため、平成7年7月に創刊されたものである。

その内容は、各部門、附属実験施設などの自らの研究活動報告と、共同プロジェクト研究、国際活動など各種共同研究の活動報告、及び通研シンポジウム、各工学会活動、通研講演会など各種集会に関する報告と、それらの活動報告に基づく自己評価と外部評価からなっている。また平成19年度より、その英語ダイジェスト版であるAnnual Reportも出版している。

## ■ Periodicals Published by the Institute

### 1 The Record of Electrical and Communication Engineering Conversazione Tohoku University

This journal aims at providing an opportunity to publish research results of the Institute as well as the result of the Graduate Schools of Engineering, Information Sciences, Biomedical Engineering. Since the journal also aims at publishing general research activities of the Institute and of the Graduate Schools such as records of the final lectures of retiring professors, records of the Institute Symposium, and reviews.

The name of the Journal 'Conversazione' is attributable to the 'Tuesday Conversazione' at the Department of Electrical Engineering, which had been held once a week on Tuesday since around 1920. Minutes of the meetings had been distributed to researchers outside of the University via various routes and therefore some of them had been referred to as 'Records of Tuesday Electrical Engineering Conversazione Tohoku University' with the result that they came to be treated as official publications. Though the meeting was once interrupted by World War Two, it was restarted in 1947. In 1952, the publication of the records was succeeded by the Institute and the records have been published as periodicals, two times a year recently, since No. 1 Vol. 21 was published in July, 1952.

### 2 The Annual Report of Research Activity at the Research Institute of Electrical Communication, Tohoku University

Published annually since 1995. This report details the activities of each research division and research facility. Also included are reports on nation-wide cooperative research projects, international symposium and seminars organized by members of RIEC, and the reports and evaluation on the RIEC advisory board members. English version is also available since 2007.

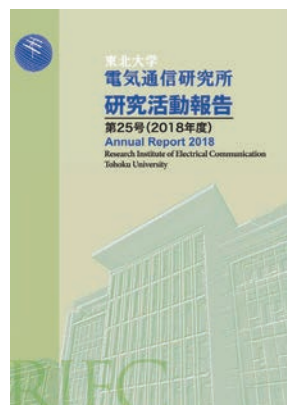

## 教育活動 Educational Activities

東北大学電気通信研究所は、研究活動のみならず教育活動においても、大学院工学研究科、情報科学研究科および医工学研究科の電気・情報系と密接な協力関係を保っており、教員は電気・情報各系講座の兼務教員として、大学院および学部学生の教育に参画している。各研究分野には、電気・情報系の大学院生と学部4年生が所属して研究を行っている。現在研究所に所属している大学院生は後期課程29名、前期課程141名、学部4年生は53名である。

この他に、受託研究員、研究所等研究生、日本学術振興会の特別研究員や外国人特別研究員、民間等の共同研究員が研究所の活動に加わっている。

RIEC is keeping close contact with the School of Engineering, Graduate School of Information Sciences, and Graduate School of Biomedical Engineering. All faculty members of RIEC hold positions in these schools and have courses for graduate and undergraduate students. Students also have chances to join the research groups in RIEC. In 2020, 53 undergraduate students, 141 master course students, and 29 doctor course students are studying at RIEC.

RIEC also receives many visiting professors, visiting scholars, visiting students, and postdoc researchers from all over the world.



ワークショップでの発表風景  
Presentation scene at a workshop



研究室ゼミ  
Seminar scene at a laboratory

## 国際活動 International Activities

本研究所の教員は、国際的学術誌の編集委員やレフリー、国際会議の組織委員や論文委員、あるいは国際ジャーナルへの論文投稿など、多岐の活動分野で世界の工学と科学の進展に貢献している。本研究所が電子工学、通信工学、情報工学などにおける世界のセンター・オブ・エクセレンス（COE）となっている分野も多く、海外から研究員や留学生が本研究所の活動に参画している。また、海外の大学や研究機関と学術交流協定を結び、組織的かつ継続的に情報交換、相互訪問、共同研究などを推進している。

Many of the staff in RIEC contribute to the development of technology and science in the world by serving as editors of referees of international journals or by chairing or programming international conferences. In some fields in electronics, electrical communications, or information engineering RIEC serves as a Center of Excellence (COE), which attracts researchers and students from all over the world every year. Several academic exchange programs with foreign colleges or institutes are in operation.

### 学術交流協定 International academic exchange programs

#### 国際学術交流協定 University Level Agreements

国名 Country	協 定 校 Institution	協定締結年月日 Date of Signing
アメリカ U.S.A.	カリフォルニア大学サンタバーバラ校 University of California, Santa Barbara	1990.3.15
アメリカ U.S.A.	パーデュー大学 Purdue University	1997.9.23
イギリス U.K.	ヨーク大学 The University of York	2004.6.7
ドイツ Germany	ドレスデン工科大学 The Technische Universität Dresden	2006.6.26
ドイツ Germany	ベルリン工科大学 Berlin Institute of Technology	2009.8.26
台湾 Taiwan	国立清華大学 National Tsing Hua University	2009.12.2
アメリカ U.S.A.	ハーバード大学 Harvard University	2010.7.22
ドイツ Germany	カイザースラウテルン工科大学 The University of Kaiserslautern	2012.2.1
ドイツ Germany	ヨハネスグーテンベルグ大学マインツ Johannes Gutenberg University of Mainz	2012.2.6
ドイツ Germany	ケムニッツ工科大学 Chemnitz University of Technology	2013.10.31
ドイツ Germany	レーゲンスブルク大学 University of Regensburg	2017.3.16
ドイツ Germany	オルデンブルク大学 Carl von Ossietzky University of Oldenburg	2017.7.13
スペイン Spain	サラマンカ大学 University of Salamanca	2018.5.20
ロシア Russia	サンクトペテルブルク電気工科大学 St. Petersburg Electrotechnical University	2019.11.22

#### 部局間学術交流協定 Department Level Agreements

国名 Country	協 定 校 Institution	協定締結年月日 Date of Signing
ポーランド Poland	ポーランド科学アカデミー物理学研究所 Institute of Physics, Polish Academy of Sciences	1976.8.3
ドイツ Germany	アイエイチピー IHP-Innovations for High Performance Microelectronics	2001.1.22
フランス France	国立科学研究所マルセイユナノサイエンス学際センター The Interdisciplinary Center on Nanoscience of Marseille, National Center of Scientific Research	2005.10.24
中国 China	中国科学院半導体研究所 Institute of Semiconductors, Chinese Academy of Sciences	2007.4.12
アメリカ U.S.A.	ラトガース大学ワイヤレスネットワーク研究所 WINLAB, Rutgers University	2009.12.9
スペイン Spain	ビゴ大学 University of Vigo	2011.2.25
ロシア Russia	バウマン・モスクワ国立工科大学 フォトニクス・赤外工学研究教育センターおよび無線電子工学・レーザー工学研究所 Research and Educational Center "Photonics and Infrared Technology" and Institute of Radio Electronics and Laser Technology, Bauman Moscow State Technical University (BMSTU)	2014.6.26
アメリカ U.S.A.	マサチューセッツ工科大学電子工学研究所 Research Laboratory of Electronics (RLE), Massachusetts Institute of Technology (MIT)	2015.1.9
ロシア Russia	サンクトペテルブルク電気工科大学 St. Petersburg Electrotechnical University	2016.11.22
フランス France	国立パリ高等情報通信大学 Telecom ParisTech	2017.10.25
ロシア Russia	モスクワ国立大学 物理学部 Faculty of Physics, M.V.Lomonosov Moscow State University	2018.6.8
台湾 Taiwan	国立台湾大学人工知能・先端ロボットセンター Center for Artificial Intelligence and Advanced Robotics, National Taiwan University	2018.7.31



## 本研究所教員が編集委員をしている国際ジャーナル

### International Journals in which a staff in RIEC participates as an editor

- |   |  |
|---|--|
| 1 IACR Transactions on Cryptographic Hardware and Embedded Systems                        | 6 Journal of Cryptographic Engineering                 |
| 2 IEEE Transactions on Circuits and Systems I: Regular Papers                             | 7 Nonlinear Theory and Its Applications, IEICE (NOLTA) |
| 3 IEICE Electronics Letter (ELEX)   | 8 PLOS ONE   |
| 4 IEICE Transactions on Communications (EB)   | 9 Soft robotics  |
| 5 IEICE Transactions on Fundamentals of Electronics, Communications and Computer Sciences |  |

## 本研究所教員が組織委員をつとめた最近の国際会議

### International Conference programmed by a staff in RIEC

- |  |   |
|--|---|
| 1 10th IEEE-GCC Conference (GCC 2019)  | 34 Russia-Japan-USA-Europe Symposium on Fundamental & Applied Problems of Terahertz Devices & Technologies (RJUSE 2020)             |
| 2 10th International Symposium on Metallic multilayers (MML2019)   | 35 SICE annual conference 2020  |
| 3 11th MRAM Global Innovation Forum  | 36 SPICE Workshop on Antiferromagnetic Spintronics  |
| 4 17th RIEC International Workshop on Spintronics  | 37 SPIE International Conference on Photonics Europe, Conference on Terahertz Photonics (SPIE Photonics-EU)                         |
| 5 2019 IEEE International Reliability Physics Symposium  | 38 The 10th International Conference on Metamaterials, Photonic Crystals and Plasmonics (META 19)                                   |
| 6 2019 International Symposium on Nonlinear Theory and Its Applications  | 39 The 10th International Conference on Ubiquitous and Future Networks (ICUFN 2019)   |
| 7 2019 MRS Fall Meeting  | 40 The 11th International Conference on ICT Convergence (ICTC 2019)   |
| 8 2019 Spintronics Workshop on LSI   | 41 The 1st International Symposium on Designing Human-Centric IoT Society   |
| 9 2020 Asia-Pacific Workshop on Fundamentals and Applications of Advanced Semiconductor Devices  | 42 The 2018 IEEE Global Communications Conference (IEEE GLOBECOM 2019)  |
| 10 24th Soft Magnetic Materials Conference   | 43 The 2018 IEEE International Conference on Communication, Networks and Satellite (COMNETSAT 2019)                                 |
| 11 8th Int. Symp. on Control of Semiconductor Interfaces (ISCSI-VIII) & 13th Int. Workshop on New Group IV Semiconductor Nanoelectronics | 44 The 2019 International Communications Quality and Reliability Workshop (IEEE CQR 2019)   |
| 12 ACM Conference on Human-Computer Interaction with Mobile Devices and Services 2019  | 45 The 2019 International Conference on Advanced Technologies for Communications (ATC 2019)   |
| 13 ACM Conference on Interactive Surfaces and Spaces 2019  | 46 The 2020 International Workshop on Pervasive Information Flow (PerFlow'20)   |
| 14 ACM SIGGRAPH Conference and Exhibition on Computer Graphics and Interactive Techniques in Asia 2019                                   | 47 The 2020 Wireless Communications Networking Conference (WCNC 2019)   |
| 15 ACM Symposium on Virtual Reality Software and Technology (VRST) 2019  | 48 The 23rd IEEE International Workshop on Computer Aided Modeling and Design of Communication Links and Networks (IEEE CAMAD 2019) |
| 16 APCV 2019 Asia-Pacific Conference on Vision   | 49 The 3rd Symposium for The Core Research Clusters for Materials Science and Spintronics   |
| 17 Asian CHI Symposium 2020: Emerging HCI Research Collection  | 50 The 44th International Conference on Infrared, Millimeter, and Terahertz Waves (IRMMW-THz 2019)                                  |
| 18 Auditory Perception and Cognition   | 51 The 4th Graphene Flagship EU-Japan Workshop on Graphene and Related 2D Materials (EU-JP G-Flagship)                              |
| 19 Compound Semiconductor Week/International Symposium on Compound Semiconductors (CSW/ISCS2019)   | 52 The 8th RIEC International Symposium on Brain Functions and Brain Computer   |
| 20 Global Symposium on Millimeter Waves (GSMM)   | 53 The ACM International Conference on Modeling, Analysis and Simulation of Wireless and Mobile Systems (MSWiM 2019)                |
| 21 IEEE 5G World Forum (WF-5G 2019)  | 54 The International Conference on Information Networking 2019 (ICOIN 2019)   |
| 22 IEEE International Conference on Communications (IEEE ICC 2019)   | 55 The Seventh International Symposium on Computing and Networking (CANDAR 2019)  |
| 23 IEEE International Symposium on Radio-Frequency Integrated Technology (RFIT)  | 56 Tohoku-York-Kaiserslautern 10th Core-to-core Workshop on "New-Concept Spintronics Devices"                                       |
| 24 IEEE Symposium on Computers and Communications (ISCC 2019)  | 57 Topical Workshop on Heterostructure Microelectronics (TWHM 2019)   |
| 25 IEEE Virtual Reality 2020   | 58 When AI Meets Human Science: The 3rd NTU-Tohoku International Symposium on Interdisciplinary AI and Human Studies                |
| 26 International Conference on Artificial Reality and Telexistence and Eurographics Symposium on Virtual Environments (ICAT-EGVE 2019)   | 59 Workshop Spintronic Tohoku-Mainz Lorraine 2019   |
| 27 International Conference on Cryptographic Hardware and Embedded Systems 2019  |   |
| 28 International Conference on Recent Progress in Graphene Research (RPGR2019)   |   |
| 29 International Conferences on Modern Materials & Technologies in Montecatini Terme (CIMTEC 2020)                                       |   |
| 30 International Congress on Graphene, 2D Materials and Applications (2DM 2019)  |   |
| 31 International Symposium on Adaptive Motion of Animals and Machines 2019   |   |
| 32 Purdue-Tohoku Spintronics Workshop II   |   |
| 33 Russia-Japan-USA-Europe Symposium on Fundamental & Applied Problems of Terahertz Devices & Technologies (RJUSE 2019)                  |   |

## 広報活動 Publicity Activities

### 通研一般公開

電気通信研究所では、広く市民、卒業生、産業界、学内の学生や職員の方々に研究・教育活動を知って頂くために毎年「一般公開」を行っている。

例年、10月の体育日直前の土曜・日曜の二日間に、全研究室、施設、センター、附属工場が趣向をこらしたパンフレットやデモンストレーションを準備して、先端技術を分かりやすく説明している。また、通研の歴史的成果である「分割陽極マグネトロン」、「鋼帯式磁気録音機」の展示をはじめ、親子で参加できる数々の参加型公開実験や工作教室を企画し、中には毎年長蛇の列ができるものもあるなど、好評を博している。

2019年度も通研公開開催に向け鋭意準備を進めてきたが、開催直前に大型の台風19号が接近し、惜しくも開催中止となった。2020年度は、例年通り10月の二日間の開催を予定している。

なお、バーチャルな通研公開を体験していただくために、各研究室のわかりやすい紹介を下記のWebページ上で常に公開している。

<http://www.riec.tohoku.ac.jp/koukai/>



### RIEC Open Day

Every year RIEC holds an open day to present research and educational activities to the public, university staff, students and alumni as well as representatives from the industry.

The RIEC Open Day is taken place on Saturday and Sunday just before the Sports Day in October. All the research laboratories, research centers, and machine shops of RIEC exhibits various types of demonstrations focused on their research fields.

The exhibitions includes some historical devices and instruments developed in RIEC, such as magnetron tubes and steel recorders, historical milestones of RIEC activities. In addition, we have planned a number of open experiments and craft classes that parents and children can participate in, which have been well received. Some of them draw long lines every year.

In 2019, we had been making diligent preparations for the RIEC Open Day. However, a huge typhoon, Typhoon 19, was approaching just before the event, the event was regrettably cancelled. We are planning to hold the next RIEC Open Day for two days in October 2020 as in usual years. Your participation is greatly welcomed.

In addition, please enjoy virtual RIEC Open Day on the following Web page.

<http://www.riec.tohoku.ac.jp/koukai/>

公開実験・工作教室を楽しむ参加者

Visitors having fun during handicraft courses

### RIEC News

電気通信研究所の広報活動の一環としてニュースレター「RIEC News」を刊行している。

「RIEC News」は、電気通信研究所創立75周年を記念し創刊されたもので、電気通信研究所の日本の科学技術の発展への貢献について、最先端の研究や将来への展望等を紹介するものである。2011年3月に創刊し、毎号、大型プロジェクトや特別推進研究等の巻頭特集をくみ、通研の各種イベントを紹介するトビックス、研究室や各センターの紹介、研究交流会、通研公開などの通研日より、独創的研究支援プログラムや産学連携研究マッチングファンドプログラムなどのタイムリーな情報を紹介している。2013年3月には、その英語版も創刊された。また、RIEC Newsの発行をメールでお知らせするサービスや、これまで発行したRIEC Newsの電子版を、下記URLにて公開してきた。

<http://www.riec.tohoku.ac.jp/riecnews/>

RIEC Newsは2019年7月刊の第26号をもって、これまでのような数か月毎の発行形式を一旦終了とし、2020年4月より、最新の研究成果やイベント情報をより早く皆さまにお届けすべく、新しい記事を随時公開する形の、Webを主軸とした形式へとリニューアルした。この新しいRIEC Newsは、下記のURLにて公開している。

<http://www.riec.tohoku.ac.jp/riecpr/>

### RIEC News

As a part of RIEC's publication service, "RIEC News" is published.

With the 75th anniversary of the establishment of RIEC, RIEC News introduces cutting-edge's research and the vision of the future from RIEC's contributions to the progression of science and technology in Japan. RIEC News was first launched in March 2011. In fiscal year 2018, 23th, 24st and 25nd issues were published. Every issue introduces special topics such as large scale projects and Specially-Promoted Research, etc. RIEC News also includes current information about each laboratory and center, all kinds of RIEC events, research exchange meetings, laboratories open to the public (RIEC Open Day), etc. English version was also launched in March 2014. Further, RIEC News offers a notification service by mail whenever a new issue is released and an electronic version of every issue published so far can be downloaded by following the link below.

<http://www.riec.tohoku.ac.jp/riecnews/>

With the 26th issue of RIEC News, it has finished multi-monthly publication style as before. From April 2020, in order to bring you the latest research results and event information as quickly as possible, RIEC News was renewed to a new web-based publication style. The new RIEC News is published by the following link.

<http://www.riec.tohoku.ac.jp/riecpr/>



# 職員（令和2年5月1日） Staff (as of May 1, 2020)

所長（併）／教授	Director, Professor	塩 入 諭	Satoshi Shioiri
----------	---------------------	-------	-----------------

研究部門		Research Divisions	
------	--	--------------------	--

情報デバイス研究部門		Information Devices Division	
■ ナノフォトエレクトロニクス研究室		Nano-photoelectronics	
教 授	Professor	上 原 洋 一	Yoichi Uehara
教 授（兼）	Professor*	藤 掛 英 夫	Hideo Fujikake
准教授	Associate Professor	片 野 諭	Satoshi Katano
准教授（兼）	Associate Professor*	石 鍋 隆 宏	Takahiro Ishinabe
■ 固体電子工学研究室		Solid State Electronics	
教 授	Professor	（ 佐 藤 茂 雄 ）	(Shigeo Sato)
教 授（兼）	Professor*	遠 藤 哲 郎	Tetsuo Endoh
教 授（兼）	Professor*	鷲 尾 勝 由	Katsuyoshi Washio
准教授	Associate Professor	吹 留 博 一	Hirokazu Fukidome
准教授（兼）	Associate Professor*	岡 田 健	Takeru Okada
助 教	Assistant Professor	馬 奕 涛	Yitao Ma
学術研究員	Research Fellow	佐々木 文 憲	Fuminori Sasaki
■ 誘電ナノデバイス研究室		Dielectric Nano-Devices	
教 授	Professor	長 康 雄	Yasuo Cho
教 授（兼）	Professor*	小 玉 哲 也	Tetsuya Kodama
准教授	Associate Professor	山 末 耕 平	Kohei Yamasue
准教授（兼）	Associate Professor*	吉 澤 晋	Shin Yoshizawa
助 教	Assistant Professor	平 永 良 臣	Yoshiomi Hiranaga
■ 物性機能設計研究室		Materials Functionality Design	
教 授	Professor	白 井 正 文	Masafumi Shirai
教 授（兼）	Professor*	田 中 和 之	Kazuyuki Tanaka
教 授（兼）	Professor*	安 藤 晃	Akira Ando
准教授	Associate Professor	阿 部 和多加	Kazutaka Abe
准教授（兼）	Associate Professor*	大 関 真 之	Masayuki Ohzeki
准教授（兼）	Associate Professor*	高 橋 和 貴	Kazunori Takahashi
助 教	Assistant Professor	辻 川 雅 人	Masahito Tsujikawa
助 教	Assistant Professor	新 屋 ひかり	Hikari Shinya
学術研究員	Research Fellow	Tufan Roy	Tufan Roy
学術研究員	Research Fellow	井 上 順一郎	Jun-ichiro Inoue
■ スピントロニクス研究室		Spintronics	
教 授	Professor	深 見 俊 輔	Shunsuke Fukami
教 授（兼）	Professor*	松 倉 文 礼	Fumihito Matsukura
教 授（兼）	Professor*	安 藤 康 夫	Yasuo Ando
教 授（兼）	Professor*	遠 藤 哲 郎	Tetsuo Endo
教 授（兼）	Professor*	島 津 武 仁	Takehito Simatsu
教 授（兼）	Professor*	齊 藤 伸	Shin Saito
教 授（兼）	Professor*	池 田 正 二	Shoji Ikeda
准教授（兼）	Associate Professor*	角 田 匡 清	Masakiyo Tsunoda
准教授（兼）	Associate Professor*	大 兼 幹 彦	Mikihiko Ogane
准教授（兼）	Associate Professor*	小 川 智 之	Tomoyuki Ogawa
准教授（兼）	Associate Professor*	梅 谷 和 弘	Kazuhiro Umetani
助 教	Assistant Professor	金 井 駿	Shun Kanai
助 教	Assistant Professor	Justin Llandro	Justin Llandro
助 教（兼）	Assistant Professor*	張 超 亮	Chaoliang Zhang
助 教（兼）	Assistant Professor*	山 根 結 太	Yuta Yamane
学術研究員	Research Fellow	竹 内 祐太朗	Yutaro Takeuchi
学術研究員	Research Fellow	土 肥 昂 堯	Takaaki Dohi
■ ナノ集積デバイス・プロセス研究室		Nano-Integration Devices and Processing	
教 授	Professor	佐 藤 茂 雄	Shigeo Sato
教 授（兼）	Professor*	須 川 成 利	Shigetoshi Sugawa
教 授（兼）	Professor*	張 山 昌 論	Masanori Hariyama
准教授	Associate Professor	櫻 庭 政 夫	Masao Sakuraba
准教授	Associate Professor	山 本 英 明	Hideaki Yamamoto
准教授（兼）	Associate Professor*	黒 田 理 人	Rihito Kuroda
助 教	Assistant Professor	佐 藤 信 之	Nobuyuki Sato
特任助教	Specially Appointed Assistant Professor	金 観 洙	Kwansoo Kim
学術研究員	Research Fellow	守 谷 哲	Satoshi Moriya



■ 量子デバイス研究室

Quantum Devices

准教授	Associate Professor	大 塚 朋 廣	Tomohiro Otsuka
-----	---------------------	---------	-----------------

■ 磁性デバイス研究室 (客員)

Magnetic Devices (Visitor Section)

客員教授	Visiting Professor	家 田 淳 一	Junichi Ieda
------	--------------------	---------	--------------

ブロードバンド工学研究部門

Broadband Engineering Division

■ 超高速光通信研究室

Ultrahigh-speed Optical Communication

教 授	Professor	廣 岡 俊 彦	Toshihiko Hirooka
教 授 (兼)	Professor*	山 田 博 仁	Hirohito Yamada
教 授 (兼)	Professor*	松 浦 祐 司	Yuji Matsuura
准教授	Associate Professor	葛 西 恵 介	Keisuke Kasai
准教授 (兼)	Associate Professor*	松 田 信 幸	Nobuyuki Matsuda

■ 応用量子光学研究室

Applied Quantum Optics

教 授	Professor	八 坂 洋	Hiroshi Yasaka
准教授	Associate Professor	吉 田 真 人	Masato Yoshida
助 教	Assistant Professor	横 田 信 英	Nobuhide Yokota

■ 先端ワイヤレス通信技術研究室

Advanced Wireless Information Technology

教 授	Professor	末 松 憲 治	Noriharu Suematsu
教 授 (兼)	Professor*	陳 強	Qiang Chen
特任教授	Specially Appointed Professor	芝 隆 司	Takashi Shiba
准教授	Associate Professor	亀 田 卓	Suguru Kameda
准教授 (兼)	Associate Professor*	今 野 佳 祐	Keisuke Konno
助 教	Assistant Professor	本 良 瑞 樹	Mizuki Motoyoshi

■ 情報ストレージシステム研究室

Information Storage Systems

教 授	Professor	田 中 陽一郎	Yoichiro Tanaka
教 授 (兼)	Professor*	周 曉	Xiao Zhou
教 授 (兼)	Professor*	伊 藤 健 洋	Takehiro Ito
准教授	Associate Professor	Simon John Greaves	Simon J. Greaves

■ 超ブロードバンド信号処理研究室

Ultra-Broadband Signal Processing

教 授	Professor	尾 辻 泰 一	Taiichi Otsuji
教 授 (兼)	Professor*	西 山 大 樹	Hiroki Nishiyama
教 授 (兼)	Professor*	末 光 哲 也	Tetsuya Suemitsu
准教授	Associate Professor	佐 藤 昭 之	Akira Satou
助 教	Assistant Professor	渡 辺 隆 之	Takayuki Watanabe
学術研究員	Research Fellow	Victor Ryzhii	Victor Ryzhii

■ 量子光情報工学研究室

Quantum-Optical Information Technology

教 授	Professor	枝 松 圭 一	Keiichi Edamatsu
教 授 (兼)	Professor*	中 尾 光 之	Mitsuyuki Nakao
准教授	Associate Professor	三 森 康 義	Yasuyoshi Mitsumori
准教授 (兼)	Associate Professor*	片 山 統 裕	Norihiro Katayama
助 教	Assistant Professor	Soyoung Baek	Soyoung Baek
助 教 (兼)	Assistant Professor*	松 本 伸 之	Nobuyuki Matsumoto
助 教 (兼)	Assistant Professor*	金 田 文 寛	Fumihiko Kaneda

人間情報システム研究部門

Human Information Systems Division

■ 生体電磁情報研究室

Electromagnetic Bioinformation Engineering

教 授	Professor	石 山 和 志	Kazushi Ishiyama
教 授 (兼)	Professor*	山 口 正 洋	Masahiro Yamaguchi
教 授 (兼)	Professor*	津 田 理	Makoto Tsuda
教 授 (兼)	Professor*	渡 邊 高 志	Takashi Watanabe
教 授 (兼)	Professor*	中 村 健 二	Kenji Nakamura
教 授 (兼)	Professor*	藪 上 信	Shin Yabukami
准教授	Associate Professor	栢 修一郎	Shuichi Hashi
准教授 (兼)	Associate Professor*	遠 藤 恭	Yasushi Endo
学術研究員	Research Fellow	荒 井 薫	Kaoru Arai

■ 先端音情報システム研究室

Advanced Acoustic Information Systems

教 授	Professor	坂 本 修 一	Shuichi Sakamoto
教 授 (兼)	Professor*	金 井 浩	Hiroshi Kanai
教 授 (兼)	Professor*	伊 藤 彰 則	Akinori Ito
准教授 (兼)	Associate Professor*	能 勢 隆	Takashi Nose
准教授 (兼)	Associate Professor*	荒 川 元 孝	Mototaka Arakawa

■ 高次視覚情報システム研究室

Visual Cognition and Systems

教 授	Professor	塩 入 諭	Satoshi Shioiri
教 授 (兼)	Professor*	吉 澤 誠	Makoto Yoshizawa
准教授	Associate Professor	栗 木 一 郎	Ichiro Kuriki
准教授	Associate Professor	曾 加 蕙	Chia-Huei Tseng
准教授 (兼)	Associate Professor*	杉 田 典 大	Norihiro Sugita
准教授 (兼)	Associate Professor*	阿 部 正 英	Masahide Abe
助 教	Assistant Professor	羽 鳥 康 裕	Yasuhiro Hatori
助 教 (兼)	Assistant Professor*	金 子 沙 永	Sae Kaneko
特任助教	Specially Appointed Assistant Professor	Guillen Barja Luis Alberto	Guillen Barja Luis Alberto
特任助教	Specially Appointed Assistant Professor	Alfian Amrizal Muhammad	Alfian Amrizal Muhammad
学術研究員	Research Fellow	Wu Wei	Wu Wei

■ 情報コンテンツ研究室

Information Content

教 授	Professor	北 村 喜 文	Yoshifumi Kitamura
教 授 (兼)	Professor*	加 藤 寧	Nei Kato
教 授 (兼)	Professor*	菅 沼 拓 夫	Takuo Suganuma
准教授	Associate Professor	高 嶋 和 毅	Kazuki Takashima
准教授 (兼)	Associate Professor*	阿 部 亨	Toru Abe
准教授 (兼)	Associate Professor*	川 本 雄 一	Yuichi Kawamoto
助 教	Assistant Professor	藤 田 和 之	Kazuyuki Fujita
助 教	Assistant Professor	池 松 香	Kaori Ikematsu

■ 実世界コンピューティング研究室

Real-World Computing

教 授	Professor	石 黒 章 夫	Akio Ishiguro
准教授	Associate Professor	加 納 剛 史	Takeshi Kano
助 教	Assistant Professor	福 原 洸	Akira Fukuhara
助 教 (兼)	Assistant Professor*	安 井 浩太郎	Kotaro Yasui

■ ナノ・バイオ融合分子デバイス研究室

Nano-Bio Hybrid Molecular Devices

教 授	Professor	平 野 愛 弓	Ayumi Hirano
教 授 (兼)	Professor*	吉 信 達 夫	Tatsuo Yoshinobu
教 授 (兼)	Professor*	木 下 賢 吾	Kengo Kinoshita
教 授 (兼)	Professor*	金 子 俊 郎	Toshiro Kaneko
准教授 (兼)	Associate Professor*	大 林 武	Takeshi Obayashi
准教授 (兼)	Associate Professor*	宮 本 浩一郎	Koichiro Miyamoto
准教授 (兼)	Associate Professor*	神 崎 展	Makoto Kanzaki
准教授 (兼)	Associate Professor*	西 羽 美	Hafumi Nishi
准教授 (兼)	Associate Professor*	加 藤 俊 顕	Toshiaki Kato
助 教	Assistant Professor	但 木 大 介	Daisuke Tadaki
助 教	Assistant Professor	小 宮 麻 希	Maki Komiya

■ 多感覚情報統合認知システム研究室

Multimodal cognitive system

教 授 (兼)	Professor*	坂 井 信 之	Nobuyuki Sakai
助 教	Assistant Professor	山 本 浩 輔	Kosuke Yamamoto

■ マルチモーダルコンピューティング研究室 (客員)

Multimodal Computing (Visitor Section)

客員教授	Visiting Professor	下 條 信 輔	Shinsuke Shimojoh
客員准教授	Visiting Associate Professor	小 山 翔 一	Shoichi Koyama

システム・ソフトウェア研究部門

Systems & Software Division

■ ソフトウェア構成研究室

Software Construction

教 授	Professor	大 堀 淳	Atsushi Ohori
教 授 (兼)	Professor*	篠 原 歩	Ayumi Shinohara
教 授 (兼)	Professor*	住 井 英二郎	Eijiro Sumii
准教授	Associate Professor	上 野 雄 大	Katsuhiko Ueno
准教授 (兼)	Associate Professor*	松 田 一 孝	Kazutaka Matsuda
准教授 (兼)	Associate Professor*	吉 仲 亮	Ryo Yoshinaka
助 教	Assistant Professor	菊 池 健太郎	Kentaro Kikuchi

■ コンピューティング情報理論研究室

Computing Information Theory

教 授	Professor	中 野 圭 介	Keisuke Nakano
教 授 (兼)	Professor*	静 谷 啓 樹	Hiroki Shizuya
教 授 (兼)	Professor*	大 町 真一郎	Shinichiro Omachi
准教授 (兼)	Associate Professor*	酒 井 正 夫	Masao Sakai
准教授 (兼)	Associate Professor*	磯 邊 秀 司	Shuji Isobe
准教授 (兼)	Associate Professor*	菅 谷 至 寛	Yoshihiro Sugaya
助 教	Assistant Professor	浅 田 和 之	Kazuyuki Asada

## ■ コミュニケーションネットワーク研究室 Communication Network Systems

教 授	Professor	長谷川 剛	Go Hasegawa
教 授 (兼)	Professor*	齋 藤 浩 海	Hiroumi Saito
教 授 (兼)	Professor*	曾 根 秀 昭	Hideaki Sone
教 授 (兼)	Professor*	乾 健太郎	Kentaro Inui
准教授	Associate Professor	北 形 元	Gen Kitagata
准教授 (兼)	Associate Professor*	後 藤 英 昭	Hideaki Goto
准教授 (兼)	Associate Professor*	鈴 木 潤	Jun Suzuki
准教授 (兼)	Associate Professor*	水 木 敬 明	Takaaki Mizuki
准教授 (兼)	Associate Professor*	飯 岡 大 輔	Daisuke Ioka

## ■ 環境調和型セキュア情報システム研究室 Environmentally Conscious Secure Information System

教 授	Professor	本 間 尚 文	Naofumi Homma
助 教	Assistant Professor	上 野 嶺	Rei Ueno
特任助教	Specially Appointed Assistant Professor	Ville Oskari Yli-Mäyry	Ville Oskari Yli-Mäyry

## ■ ソフトコンピューティング集積システム研究室 Soft Computing Integrated System

教 授	Professor	堀 尾 喜 彦	Yoshihiko Horio
-----	-----------	---------	-----------------

## ■ 新概念 VLSI システム研究室 New Paradigm VLSI System

教 授	Professor	羽 生 貴 弘	Takahiro Hanyu
教 授 (兼)	Professor*	青 木 孝 文	Takafumi Aoki
准教授	Associate Professor	夏 井 雅 典	Masanori Natsui
准教授 (兼)	Associate Professor*	伊 藤 康 一	Koichi Ito
助 教	Assistant Professor	鬼 沢 直 哉	Naoya Onizawa
学術研究員	Research Fellow	玉 越 晃	Akira Tamakoshi

## ■ 情報社会構造研究室 (客員) Information Social Structure (Visitor Section)

客員教授	Visiting Professor	松 岡 浩	Hiroshi Matsuoka
------	--------------------	-------	------------------

## 附属研究施設 Research Facilities

### 附属ナノ・スピントロニクス実験施設 Laboratory for Nanoelectronics and Spintronics

施設長 (併) / 教授	Director, Professor	上 原 洋 一	Yoichi Uehara
--------------	---------------------	---------	---------------

### ■ 共通部 Cooperation Section

技術専門職員 (兼)	Technical Staff*	森 田 伊 織	Iori Morita
技術一般職員 (兼)	Technical Staff*	小 野 力 摩	Rikima Ono
技術一般職員 (兼)	Technical Staff*	武 者 倫 正	Michimasa Musha

### ■ スピントロニクス研究室 Spintronics

教 授	Professor	深 見 俊 輔	Shunsuke Fukami
教 授 (兼)	Professor*	松 倉 文 礼	Fumihito Matsukura
教 授 (兼)	Professor*	安 藤 康 夫	Yasuo Ando
教 授 (兼)	Professor*	遠 藤 哲 郎	Tetsuo Endo
教 授 (兼)	Professor*	島 津 武 仁	Takehito Simatsu
教 授 (兼)	Professor*	齊 藤 伸	Shin Saito
教 授 (兼)	Professor*	池 田 正 二	Shoji Ikeda
准教授 (兼)	Associate Professor*	角 田 匡 清	Masakiyo Tsunoda
准教授 (兼)	Associate Professor*	大 兼 幹 彦	Mikihiko Ogane
准教授 (兼)	Associate Professor*	小 川 智 之	Tomoyuki Ogawa
准教授 (兼)	Associate Professor*	梅 谷 和 弘	Kazuhiro Umetani
助 教	Assistant Professor	金 井 駿	Shun Kanai
助 教	Assistant Professor	Justin Llandro	Justin Llandro
助 教 (兼)	Assistant Professor*	張 超 亮	Chaoliang Zhang
助 教 (兼)	Assistant Professor*	山 根 結 太	Yuta Yamane



### ■ ナノ・バイオ融合分子デバイス研究室

### Nano-Bio Hybrid Molecular Devices

教 授	Professor	平 野 愛 弓	Ayumi Hirano
教 授 (兼)	Professor*	吉 信 達 夫	Tatsuo Yoshinobu
教 授 (兼)	Professor*	木 下 賢 吾	Kengo Kinoshita
教 授 (兼)	Professor*	金 子 俊 郎	Toshiro Kaneko
准教授 (兼)	Associate Professor*	大 林 武	Takeshi Obayashi
准教授 (兼)	Associate Professor*	宮 本 浩一郎	Koichiro Miyamoto
准教授 (兼)	Associate Professor*	神 崎 展	Makoto Kanzaki
准教授 (兼)	Associate Professor*	西 羽 美	Hafumi Nishi
准教授 (兼)	Associate Professor*	加 藤 俊 顕	Toshiaki Kato
助 教	Assistant Professor	但 木 大 介	Daisuke Tadaki
助 教	Assistant Professor	小 宮 麻 希	Maki Komiya

### ■ ナノ集積デバイス・プロセス研究室

### Nano-Integration Devices and Processing

教 授	Professor	佐 藤 茂 雄	Shigeo Sato
教 授 (兼)	Professor*	須 川 成 利	Shigetoshi Sugawa
教 授 (兼)	Professor*	張 山 昌 論	Masanori Hariyama
准教授	Associate Professor	櫻 庭 政 夫	Masao Sakuraba
准教授	Associate Professor	山 本 英 明	Hideaki Yamamoto
准教授 (兼)	Associate Professor*	黒 田 理 人	Rihito Kuroda
助 教	Assistant Professor	佐 藤 信 之	Nobuyuki Sato
特任助教	Specially Appointed Assistant Professor	金 観 洙	Kwansoo Kim

### 附属ブレインウェア研究開発施設

### Laboratory for Brainware Systems

施設長 (併) / 教授	Director, Professor	羽 生 貴 弘	Takahiro Hanyu
--------------	---------------------	---------	----------------

### ■ 認識・学習システム研究室

### Recognition and Learning Systems

教 授	Professor	塩 入 諭	Satoshi Shioiri
教 授	Professor	坂 本 修 一	Shuichi Sakamoto

### ■ ソフトコンピューティング集積システム研究室

### Soft Computing Integrated System

教 授	Professor	堀 尾 喜 彦	Yoshihiko Horio
-----	-----------	---------	-----------------

### ■ 新概念 VLSI システム研究室

### New Paradigm VLSI System

教 授	Professor	羽 生 貴 弘	Takahiro Hanyu
教 授 (兼)	Professor*	青 木 孝 文	Takafumi Aoki
准教授	Associate Professor	夏 井 雅 典	Masanori Natsui
准教授 (兼)	Associate Professor*	伊 藤 康 一	Koichi Ito
助 教	Assistant Professor	鬼 沢 直 哉	Naoya Onizawa

### ■ 実世界コンピューティング研究室

### Real-World Computing

教 授	Professor	石 黒 章 夫	Akio Ishiguro
准教授	Associate Professor	加 納 剛 史	Takeshi Kano
助 教	Assistant Professor	福 原 洸	Akira Fukuhara
助 教 (兼)	Assistant Professor*	安 井 浩 太郎	Kotaro Yasui

### 附属21世紀情報通信研究開発センター

### Research Center for 21st Century Information Technology

センター長 (併) / 教授	Director, Professor	末 松 憲 治	Noriharu Suematsu
----------------	---------------------	---------	-------------------

### ■ 産学官研究開発部

### Industry-Academia-Government-Collaboration Research and Development Division

教 授 (兼)	Professor*	末 松 憲 治	Noriharu Suematsu
客員教授	Visiting Professor	鈴 木 恭 宜	Yasunori Suzuki
客員教授	Visiting Professor	丸 橋 建 一	Kenichi Maruhashi

### ■ 学際連携研究部

### Interdisciplinary Collaboration Research Division

教 授 (兼)	Professor*	塩 入 諭	Satoshi Shioiri
教 授 (兼)	Professor*	羽 生 貴 弘	Takahiro Hanyu

### ■ 萌芽研究部

### Exploratory Research Division

教 授 (兼)	Professor*	北 村 喜 文	Yoshifumi Kitamura
准教授 (兼)	Associate Professor*	亀 田 卓	Suguru Kameda

高等研究機構新領域創成部		Division for the Establishment of Frontier Sciences	
■ 多感覚情報統合認知システム研究室		Multimodal cognitive system	
教 授 (兼)	Professor*	坂 井 信 之	Nobuyuki Sakai
助 教 (兼)	Assistant Professor*	山 本 浩 輔	Kosuke Yamamoto
■ スピントロニクス・CMOS 融合脳型集積システム研究室		Spintronics/CMOS Hybrid Brain-Inspired Integrated Systems	
教 授 (兼)	Professor*	遠 藤 哲 郎	Tetsuo Endoh
助 教 (兼)	Assistant Professor*	馬 奕 涛	Yitao Ma
安全衛生管理室		Management Office for Safety and Health	
室 長 (兼)／教授	Manager, Professor*	石 山 和 志	Kazushi Ishiyama
副室長 (兼)／教授	Deputy Manager, Professor*	上 原 洋 一	Yoichi Uehara
助 教 (兼)	Assistant Professor*	佐 藤 信 之	Nobuyuki Sato
共通研究施設		Common Research Facilities	
やわらかい情報システムセンター		Flexible Information System Center	
センター長 (兼)／教授	Director, Professor*	大 堀 淳	Atsushi Ohori
研究基盤技術センター		Fundamental Technology Center	
センター長 (兼)／教授	Director, Professor*	佐 藤 茂 雄	Shigeo Sato
技術専門員 (技術長)	Technical Staff	末 永 保	Tamotsu Suenaga
■ 工作部		Machine Shop Division	
技術一般職員 (グループ長)	Technical Staff	阿 部 健 人	Kento Abe
技術一般職員	Technical Staff	前 田 泰 明	Yasuaki Maeda
技術一般職員	Technical Staff	関 谷 佳 奈	Kana Sekiya
■ 評価部		Evaluation Division	
技術専門職員 (グループ長)	Technical Staff	阿 部 真 帆	Maho Abe
技術一般職員	Technical Staff	丹 野 健 徳	Takenori Tanno
技術一般職員	Technical Staff	柳 生 寛 幸	Hiroyuki Yagyu
再雇用職員	Technical Staff	庄 子 康 一	Koichi Shoji
■ プロセス部		Process Division	
技術専門職員 (グループ長)	Technical Staff	森 田 伊 織	Iori Morita
技術一般職員	Technical Staff	小 野 力 摩	Rikima Ono
技術一般職員	Technical Staff	武 者 倫 正	Michimasa Musha
■ 情報技術部		Information Technology Division	
技術専門職員	Technical Staff	丸 山 由 子	Yuko Maruyama
技術一般職員 (グループ長)	Technical Staff	佐 藤 正 彦	Masahiko Sato
技術一般職員	Technical Staff	太 田 憲 治	Kenji Ota
国際化推進室		Office for the Promotion of International Relations	
特任教授	Specially Appointed Professor	小 川 裕 之	Ogawa Hiroyuki
産学官連携推進室		Cooperative Research and Development	
特任教授 (兼)	Specially Appointed Professor*	荘 司 弘 樹	Hiroki Shoji
事務部		Administration Office	
事務長	General Manager	三 上 洋 一	Yoichi Mikami
事務長補佐	Deputy-General Manager	村 上 亜矢子	Ayako Murakami
総務係長	Chief of General Affairs Section	富 川 浩 行	Hiroyuki Tomikawa
研究協力係長	Chief of Research Cooperation Section	柴 田 圭 一	Keiichi Shibata
図書係長	Chief of Library Section	内ヶ崎 洋 一	Yoichi Uchigasaki
経理係長	Chief of Accounting Section	山 口 教 光	Norimitsu Yamaguchi
用度係長	Chief of Purchasing Section	佐 藤 寛 之	Hiroyuki Sato

## アクセス ACCESS

### 仙台市内 Sendai City



### 電気通信研究所案内図 RIEC Campus Map

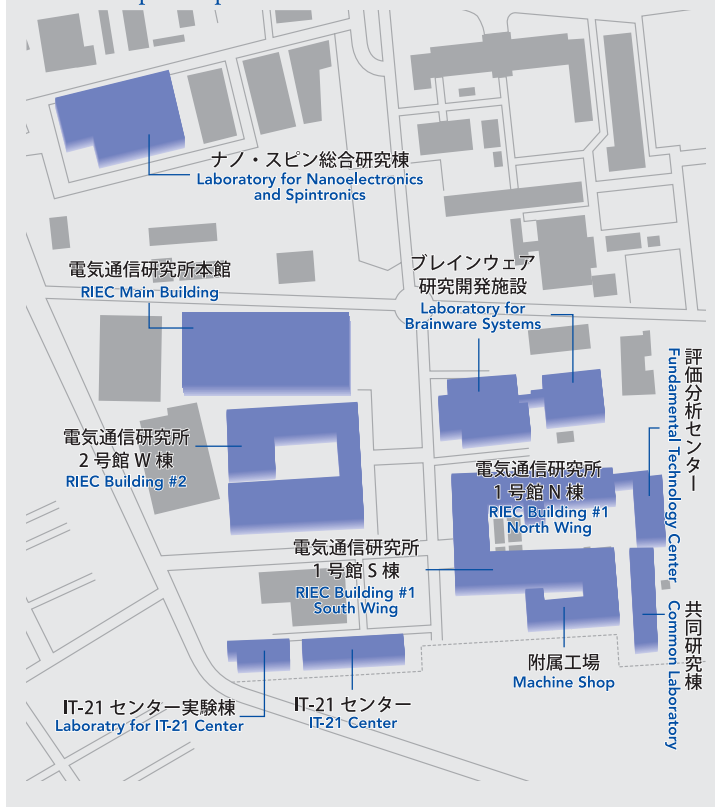

### 仙台市内の交通のご案内

- 徒歩の場合  
仙台駅より約20分。
- バスご利用の場合  
仙台駅前西口バスプール11番乗り場より  
市営バス701系統『八木山動物公園行』、704系統『緑ヶ丘三丁目行』、706系統『西高校入口行』に乗車『東北大正門前』下車。徒歩7分
- 地下鉄ご利用の場合  
青葉通り一番町駅（仙台市地下鉄東西線）下車。南1番の出入口より地上へ、徒歩12分。  
五橋駅（仙台市地下鉄南北線）下車。北2番の出入口より地上へ、徒歩約8分。
- お車ご利用の場合  
仙台駅前より南町通りを西進。東二番丁との交差点を左折、南進で五ツ橋交差点を右折しキャンパス内へ。約5分。
- 駐車場ゲートについて  
土日祝祭日は閉鎖しています。来客者は警備員室  
TEL (022) 217-5433へ連絡しお入り下さい。

### Access

From Sendai Airport  
By taxi: About 60 minutes from Sendai Airport to Katahira Campus  
By Sendai Airport Access Line: About 25 minutes from Sendai Airport to JR Sendai Station

From JR Sendai Station  
On foot: About 20 minutes from JR Sendai Station  
By taxi: About 5 minutes from JR Sendai Station





**Research Institute of Electrical Communication**

**東北大学 電気通信研究所** TOHOKU UNIVERSITY

---

〒980-8577 仙台市青葉区片平二丁目1-1  
TEL : 022-217-5420 FAX : 022-217-5426  
<http://www.riec.tohoku.ac.jp>